

# PRESENTACIÓN ESTÁNDAR DE MEMORIA Y BALANCE DE ORGANIZACIONES DE LA SOCIEDAD CIVIL FECU SOCIAL

Fecha de publicación:

Período reportado: 1° de Enero al 31 de Diciembre de 2015

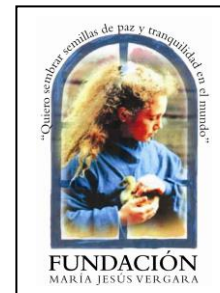

## 1. Carátula

### 1.1. Identificación

a. Nombre de la Organización	Fundación María Jesús Vergara Arthur
b. RUT de la Organización	73.073.500-6
c. Tipo de Organización	Fundación
d. Relación de Origen	Privada
e. Personalidad Jurídica	Decreto Supremo nº 426 del Ministerio de Justicia
f. Domicilio de la sede principal	Marín 0560, Providencia
g. Representante legal	María Verónica Arthur Errázuriz, 6.944.826-7
h. Sitio web de la organización	www.hogarmariajesus.cl

### 1.2. Información de la organización

a. Presidente del Directorio	María Carolina de la Maza Ugarte, 7.014.534-0
b. Ejecutivo Principal	María Verónica Arthur Errázuriz, 6.944.826-7
c. Misión / Visión	La Fundación María Jesús Vergara tiene como misión acoger a los menores de edad enfermos y de escasos recursos que, en razón de su enfermedad, deben alejarse de sus regiones de origen y trasladarse a Santiago para recibir tratamiento médico. Esta ayuda se hace extensiva a sus familias.
d. Área de trabajo	Casa de acogida
e. Público objetivo / Usuarios	Niños enfermos y sus acompañantes
f. Número de trabajadores	3
g. Número de voluntarios	10

### 1.3. Gestión

		2015	2014			2015	2014	
a.	Ingresos Totales M\$	65.543	71.917	d.	Patrimonio M\$	221.179	212.876	
b.	Privados M\$	Donaciones	26.025	25.847	e.	Superávit o Déficit del ejercicio M\$	13.855	15.184
		Proyectos	3.919		f.	Identificación de las tres principales fuentes de ingresos	Socios, evento anual, venta de servicios	Socios, evento anual, venta de servicios
		Venta de bienes y servicios	0	0				
		Otros (ej. Cuotas sociales)	20.066	16.510				
c.	Públicos M\$	Subvenciones	1.123	13.030	g.	N° total de usuarios	580	518
		Proyectos			h.	Indicador principal de gestión y su resultado	Planillas de asistencia, 10.358 días de atención	Planillas de asistencia, 9.626 días de atención
		Venta de bienes y servicios	14.410	16.530				

Persona de contacto

Francisca Acevedo Cantin, [fundacion@mjesusvergara.tie.cl](mailto:fundacion@mjesusvergara.tie.cl), 22055632 68320344

## 2. Información general y de contexto

### 2.1. Carta del máximo responsable de la organización

La Fundación M. Jesús Vergara fue creada en 1996 con el objetivo de dar acogida a niños enfermos de cáncer de escasos recursos, que en razón de sus tratamientos médicos deben trasladarse a Santiago.

De esta manera quisimos mitigar en parte el dolor de estas familias, brindándoles un hogar cálido donde ellos puedan vivir durante esta etapa tan difícil de sus vidas.

Durante el curso de estos 20 años hemos dado vida a 3 hogares: hogar María Jesús, hogar Santa Rita, y hogar Renato Poblete por los cuales han pasado más de 800 familias.

Ya siendo propietarios de nuestras tres casas de acogida, hemos trabajado mejorando la infraestructura del Hogar María Jesús, buscando responder de la mejor forma a nuestro servicio, entregando las mejores condiciones que nos sean posibles tanto en los interiores de la casa como en los exteriores.

En Mayo realizamos una comida-bingo para celebrar los 20 años de la Fundación y para recaudar fondos y conseguir nuevos socios.

Con respecto a nuestros beneficiarios, las edades de los niños fluctúan entre meses de edad y 15 años, habiendo excepción de niños mayores, pero no siendo lo común. Mayoritariamente pertenecen a la I, II y III Región. Habiendo también de las regiones IV, V; y del Sur VI; VII, IX y X

Celebramos el día del niño, día de la Madre y Fiestas Patrias, así como también los cumpleaños tanto de los niños como de sus madres.

El 8 de abril y el 8 de septiembre se celebran los aniversarios de la María Jesús con una misa y la bendición de los niños, entregándoles el sacramento de la unción de los enfermos.

En Diciembre se realizó la Navidad de los niños del hogar con entrega de regalos donados por particulares y empresas y se realizó una obra de teatro de Navidad y luego una fiesta donde se compartió con los niños de los tres Hogares, sus mamás y voluntarios que participaron.

Como siempre cuando es necesario, se apoyó a familias con dinero cuando fallecieron sus hijos y en situaciones de dificultad puntual. También se apoya a familias de muy escasos recursos con canasta familiares cuando se van a sus hogares.

Nuestro objetivo es brindar una atención cálida y de excelencia a los niños y madres que los acompañan para lo cual nos hemos focalizado este año en mejorar las condiciones físicas para un mejor confort y así las casas de acogida tengan las mejores condiciones para hacer más grato y llevadero el periodo de tratamiento.

En octubre se comenzaron trabajos de remodelación del Hogar María Jesús, el que esperamos finalice a mediados del 2016.

En diciembre del año 2014 Carolina de la Maza, quien había sido directora ejecutiva por 20 años, dejó el cargo asumiendo en su lugar, Verónica Arthur junto un equipo ejecutivo para apoyar la gestión de la Fundación. Este equipo ejecutivo le entregará cuenta de su gestión al directorio, presidido por Carolina de la Maza.

*María Verónica Arthur Errázuriz  
Directora Ejecutiva*

## 2.2. Estructura de Gobierno

Fundación María Jesús Vergara está administrada por un Directorio formado por 7 integrantes, todas personas naturales y mayores de edad que se mantienen indefinidamente en sus cargos y cuyas funciones se ejercen gratuitamente. El Directorio tiene la plenitud de las facultades de administración y disposición de bienes.

### CUADRO N° 1

DIRECTORIO		
Nombre y RUT		Cargo
María Carolina de la Maza U.	7.014.534-0	Presidente
María Verónica Arthur E.	6.944.826-7	Secretario
Rodrigo Javier Bascuñán B.	7.372.033-8	Tesorero
Francisco Javier Vergara B.	6.062.016-4	Director
María Verónica Muñoz F.	7.012.396-7	Director
Eugenio José Lagos B.	6.989.617-0	Director
Guillermo Ladislao Arthur E.	5.892.179-3	Director

## 2.3. Estructura Operacional

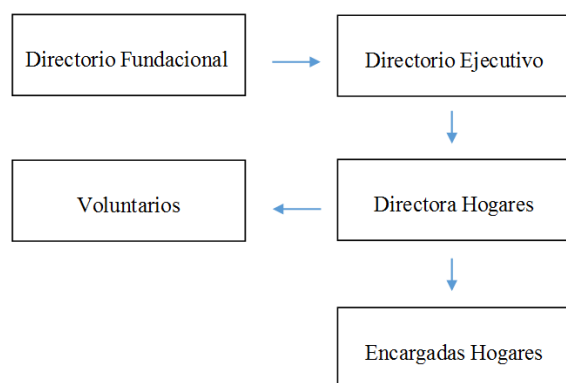

## 2.4. Valores y/o Principios

El objetivo de nuestra fundación es entregar el calor de un hogar a las familias que han debido dejar el suyo con ocasión de la enfermedad de un hijo.

Por consiguiente, nuestra actitud frente a esas familias debe ser amorosa, tolerante, paciente y comprensiva. Entender su dolor y mitigarlo con nuestra actitud es nuestro objetivo.

Debemos saber entender las diferencias culturales, económicas y sociales de quienes acogemos en el hogar y tratar de encausar sus actividades hacia una aceptación cristiana de la cruz que están cargando para la cual resulta indispensable mostrarles un camino de cariño.

Las normas de disciplina y de organización que necesariamente debemos implantar para el normal desenvolvimiento de nuestro hogar, no pueden dejar de lado estos principios.

Si abandonamos el sentido profundo de amor que inspiró la idea FUNDACIONAL, nuestro hogar carecería de sentido.

## 2.5. Principales Actividades y Proyectos

La Fundación María Jesús Vergara mantiene tres casas de acogida que reciben a niños enfermos de regiones junto a su apoderado. 290 niños y sus cuidadores fueron acogidos en el año 2015, lo que significó 10.358 días de atención. Esto incluye todos los servicios (alimentación, talleres, calefacción, electricidad, agua, gas y lavandería) en forma absolutamente gratuita para los niños y sus apoderados.

Este año comenzamos trabajos de remodelación en el Hogar María Jesús. Estos contemplan una reestructuración del patio, reparación y pintura de todos los muros tanto exteriores como interiores y remodelación de baños y cocina. Durante el 2015 se realizaron los trabajos exteriores, para concluir los interiores durante el 2016.

### Actividades

Operación propia de nuestras tres casas de acogida.  
Trabajos exteriores proyecto Remodelación Hogar María Jesús

### Proyectos

<b>NOMBRE DEL PROYECTO</b>	Hogar María Jesús
<b>Público Objetivo / Usuarios</b>	Menores de escasos recursos, pacientes del servicio de Oncología del Hospital Calvo Mackenna que vienen de regiones, y su apoderado.
<b>Objetivos del proyecto</b>	Brindar a los usuarios derivados por el Hospital un lugar adecuado para vivir, que le permita al menor seguir su tratamiento médico de la mejor forma.
<b>Número de usuarios directos alcanzados</b>	72
<b>Resultados obtenidos</b>	4.788 días de acogida
<b>Actividades realizadas</b>	Servicios de casa de acogida para los usuarios del proyecto.
<b>Lugar geográfico de ejecución</b>	Hogar María Jesús (Marín 0560, Providencia)

<b>NOMBRE DEL PROYECTO</b>	Hogar Santa Rita
<b>Público Objetivo / Usuarios</b>	Menores de escasos recursos, pacientes del Hospital Calvo Mackenna que vienen de regiones, y su apoderado.
<b>Objetivos del proyecto</b>	Brindar a los usuarios derivados por el Hospital un lugar adecuado para vivir, que le permita al menor seguir su tratamiento médico de la mejor forma.
<b>Número de usuarios directos alcanzados</b>	234
<b>Resultados obtenidos</b>	2.919 días de acogida
<b>Actividades realizadas</b>	Servicios de casa de acogida para los usuarios del proyecto.
<b>Lugar geográfico de ejecución</b>	Hogar Santa Rita (Carlos Antúnez 1843 Dpto. 213, Providencia)

<b>NOMBRE DEL PROYECTO</b>	Hogar Renato Poblete
<b>Público Objetivo / Usuarios</b>	Menores de escasos recursos, pacientes del Hospital Calvo Mackenna que vienen de regiones, y su apoderado.
<b>Objetivos del proyecto</b>	Brindar a los usuarios derivados por el Hospital un lugar adecuado para vivir, que le permita al menor seguir su tratamiento médico de la mejor forma.
<b>Número de usuarios directos alcanzados</b>	274
<b>Resultados obtenidos</b>	2.651 días de acogida
<b>Actividades realizadas</b>	Servicios de casa de acogida para los usuarios del proyecto.
<b>Lugar geográfico de ejecución</b>	Hogar Renato Poblete (Carlos Antúnez 1885 Dpto. 219, Providencia)

## 2.6. Identificación e Involucramiento con Grupos de Interés

### CUADRO N° 2

Grupo de interés	Forma de relacionamiento
Hospital Luis Calvo Mackenna	Entrega servicios de Casa de Acogida para pacientes y acompañante.
Comunidad de Org. Solidarias	Miembro de la Organización.
Personas Jurídicas (Empresas)	En el marco de la RSE se invita a empresas y organizaciones a colaborar a través de la participación de sus trabajadores, donaciones esporádicas o vía alianzas, donde la empresa y/o sus trabajadores apoyan económicamente o con voluntariado.
Personas Naturales	Siendo socios regulares o colaboradores esporádicos, que aportan donaciones en dinero en forma mensual o por una vez.

## 2.7. Prácticas relacionadas con la evaluación/medición de la satisfacción de los usuarios y resultados obtenidos

Encuesta de Evaluación del Servicio: Aplicada por primera vez esta año a las familias acogidas durante agosto y septiembre de 2015 con un período de aplicación de 2 meses para poder abarcar a la mayor cantidad de usuarios posibles, tomando en consideración que recibimos las respuestas de los tutores o acompañantes que voluntaria y anónimamente la completaron.

## 2.8. Participación en redes y procesos de coordinación con otros actores

La Fundación actúa en coordinación con el Servicio Social del Hospital Luis Calvo Mackenna, quien deriva a las familias que necesitan ser acogidas. El hospital está en permanente contacto con las directoras ejecutivas de la fundación, para una mejor atención del paciente.

Fundación Nuestros Hijos nos brinda capacitaciones anuales para la mejor atención del niño oncológico.

Comunidad de Organizaciones Solidarias nos brinda capacitaciones en temas relacionadas con la salud y mejoramiento de gestión.

## 2.9. Reclamos o Incidentes

Actualmente la fundación no tiene temas por este punto.

## 2.10. Indicadores de gestión ambiental

Actualmente la fundación no posee indicadores ambientales.

# 3. Información de desempeño

## 3.1. Objetivos e Indicadores de Gestión

### CUADRO OBJETIVO GENERAL

Objetivo general	Indicador (principal de gestión)	Resultado
<i>Proveer un sistema de acogida para niños enfermos de regiones y su tutor.</i>	$\frac{\text{Promedio de ocupacion diario}}{\text{Cupos diarios disponibles}}$	82%

## CUADRO OBJETIVOS ESPECÍFICOS

Objetivo específico	Indicador	Resultado
1. <i>Entregar un servicio gratuito de calidad para los niños y sus tutores, que incluye alojamiento, transporte, calefacción y lavandería.</i>	Encuesta de satisfacción de usuarios. Califique de 1 a 7 los siguientes servicios: Hospedaje Comida Ambiente acogedor Vol. recreación Vol. Acompañamiento Apoyo religioso Celebraciones  <u>Puntaje obtenido en encuesta</u> Puntaje ideal	97%
2. <i>Realizar primera etapa Remodelación Hogar María Jesús: Trabajos exteriores.</i>	Avance trabajos	100%

## 3.2. Indicadores Financieros

### CUADRO DE INDICADORES FINANCIEROS

a. Ingresos (en M\$)	2015	2014
Con restricciones	1.123	13.030
Sin restricciones	64.420	58.887
<b>TOTAL DE INGRESOS</b>	65.543	71.917
Ingresos provenientes del extranjero (en M\$)	0	0
<b>Otros indicadores relevantes:</b>		
<u>Donaciones acogidas a algún beneficio tributario</u>		
<u>Total de ingresos</u>	10,33%	32,82%
<u>Gastos administrativos</u>		
<u>Gastos totales</u>	16,49%	25,18%
<u>Remuneración principales ejecutivos / Total remuneraciones</u>	0%	0%

*El director ejecutivo no percibe ingresos*

## 4. Estados Financieros

### 4.1. Balance General al 31 de Diciembre de 2015 (Estado de Posición Financiera)

ACTIVOS	Año 2015 M\$	Año 2014 M\$	PASIVOS	Año 2015 M\$	Año 2014 M\$
<b>Circulante</b>			<b>Circulante</b>		
Disponible: Caja y Bancos	5.310	2.093	Obligación con Bancos		
Inversiones Temporales	7.000	8.341			
Cuentas por Cobrar			Cuentas por Pagar y Acreedores varios	97	8.419
Donaciones por Recibir					
Subvenciones por Recibir					
Cuotas Sociales por Cobrar (Neto)			Otros pasivos		
Otras cuentas. por cobrar	5.035	3.825	Impuesto a la Renta por Pagar		
			Retenciones	605	372
Otros activos circulantes			Provisiones		
Existencias			Ingresos percibidos por adelantado		
Impuestos por recuperar					
Gastos pagados por anticipado	7.579				
Otros					
Activos con Restricciones					
<b>Total Activo Circulante</b>	<b>24.924</b>	<b>14.259</b>	<b>Total Pasivo Circulante</b>	<b>702</b>	<b>8.791</b>
<b>Fijo</b>			<b>Largo Plazo</b>		
Terrenos			Obligaciones con Bancos		
Construcciones	274.496	264.193	Fondos Recibidos en Administración		
Muebles y útiles	706	679	Provisiones		
Vehículos					
(-) Depreciación Acumulada	(64.391)	(57.464)			
Activos de Uso Restringido para invertir en.....					
<b>Total Activo Fijo Neto</b>	<b>210.811</b>	<b>207.408</b>	<b>Total Pasivo a Largo Plazo</b>	<b>0</b>	<b>0</b>
<b>Otros Activos</b>			<b>TOTAL PASIVO</b>	<b>702</b>	<b>8.791</b>
Inversiones					
Activos con Restricciones			<b>PATRIMONIO</b>		
			Sin Restricciones	235.033	199.846
			Con Restricciones Temporales		13.030
			Con Restricciones Permanentes		
<b>Total Otros Activos</b>	<b>0</b>	<b>0</b>	<b>TOTAL PATRIMONIO</b>	<b>235.033</b>	<b>212.870</b>
<b>TOTAL ACTIVOS</b>	<b>235.735</b>	<b>221.667</b>	<b>TOTAL PASIVO Y PATRIMONIO</b>	<b>235.735</b>	<b>221.667</b>



#### 4.2. Estado de Actividades 1° de Enero al 31 de Diciembre de 2015

	Año M\$	2015	Año M\$	2014
<b>Ingresos Operacionales</b>				
Privados				
Donaciones	26.025		25.847	
Proyectos	3.919			
Venta de bienes y servicios				
Otros	20.066		16.510	
Estatales				
Subvenciones	1.123		13.030	
Proyectos				
Venta de bienes y servicios	14.410		16.530	
<b>Total Ingresos Operacionales</b>	<b>65.543</b>		<b>71.917</b>	
<b>Gastos Operacionales</b>				
Sueldos, Leyes Sociales y honorarios	-22.032		-19.848	
Gastos Generales	-16.269		-9.140	
Gastos Administrativos	-8.488		-9.756	
Depreciación	-4.686		-27.836	
Castigo de incobrables				
<b>Total Gastos Operacionales</b>	<b>-51.475</b>		<b>-66.580</b>	
<b>Resultado Operacional</b>	<b>14.068</b>		<b>5.337</b>	
<b>Ingresos No Operacionales</b>				
Corrección Monetaria	-213		-9.847	
Ganancia venta de activos				
Indemnización seguros				
<b>Total Ingresos No Operacionales</b>	<b>-213</b>		<b>-9.847</b>	
<b>Egresos No Operacionales</b>				
Gastos Financieros				
Por venta de activos				
Por siniestro				
<b>Total Egresos No Operacionales</b>	<b>0</b>		<b>0</b>	
<b>Resultado No Operacional</b>	<b>-213</b>		<b>-9.847</b>	
Resultado antes de impuestos	13.855		15.184	
Impuesto Renta	0		0	
<b>Déficit / Superávit del Ejercicio</b>	<b>13.855</b>		<b>15.184</b>	

#### 4.3. Estado de Flujo de Efectivo 1° de Enero al 31 de Diciembre de 2015

	Año M\$	2015	Año M\$	2014
<b>Flujo de efectivo proveniente de actividades operacionales</b>				
Donaciones recibidas	26.025		23.602	
Subvenciones recibidas	1.123		13.030	
Cuotas sociales cobradas	20.066		16.510	
Otros ingresos recibidos	25.460		19.205	
Sueldos y honorarios pagados (menos)	-21.468		-19.460	
Pago a proveedores (menos)	-40.658		-18.982	
Impuestos pagados (menos)	-331		-433	
<b>Total Flujo Neto Operacional</b>	<b>10.217</b>		<b>33.472</b>	
<b>Flujo de efectivo proveniente de actividades de inversión</b>				
Venta de activos fijos				
Compra de activos fijos (menos)			-83.500	
Inversiones de largo plazo (menos)	-7.000			
Compra / venta de valores negociables (neto)				
<b>Total Flujo Neto de Inversión</b>	<b>-7.000</b>		<b>-83.500</b>	
<b>Flujo de efectivo proveniente de actividades de financiamiento</b>				
Préstamos recibidos				
Intereses recibidos				
Pago de préstamos (menos)				
Gastos financieros (menos)				
Fondos recibidos en administración				
Fondos usados en administración (menos)				
<b>Total Flujo de financiamiento</b>	<b>0</b>		<b>0</b>	
<b>Flujo Neto Total</b>	<b>3.217</b>		<b>-50.028</b>	
<b>Variación neta del efectivo</b>	<b>0</b>		<b>0</b>	
<b>Saldo inicial de efectivo</b> ( <i>Saldo de Disponible: Caja y Bancos 2014 de la hoja Balance</i> )	<b>2.093</b>		<b>52.121</b>	
<b>Saldo final de efectivo</b> ( <i>Saldo de Disponible: Caja y Bancos 2015 de la hoja Balance</i> )	<b>5.310</b>		<b>2.093</b>	

#### 4.4 Tabla IFAF 1° de Enero al 31 de Diciembre de 2015

Objeto ONG:			
Año o período de la Tabla IFAF: 2014			
	Código del proyecto	Año 2015	Total M\$
<b>1.- Saldo inicial para el período</b>			
1.1.- En efectivo		14.259	14.259
1.2.- En especies			
<b>TOTAL SALDO INICIAL</b>		14.259	14.259

<b>2.- ENTRADAS (DONACIONES - TRANSFERENCIAS) DEL PERÍODO</b>		60.508	60.508
<b>2.1.- Donaciones o transferencias superiores a US\$ 20.000</b>			
<b>2.2.- Donaciones o transferencias con objetivos específicos</b>			
		1.123	1.123
<b>2.3.- Donaciones o transferencias inferiores a US\$ 20.000</b>			
		47.594	47.594
<b>2.4.- Ingresos propios</b>			
		11.791	11.791

<b>3.- TOTAL PAGOS DEL PERÍODO</b>		69.457	69.457
<b>3.1.- Pagos realizados a proyectos con objetivos específicos</b>			
		1.123	1.123
<b>3.2.- Transferencias a otras OSFL</b>			
<b>3.3.- Pagos realizados a proyectos en general</b>			
		27.676	27.676
<b>3.4.- Pagos por gastos de administración y generales</b>			
		40.658	40.658

<b>4.- SALDO FINAL</b>		5.310	5.310
------------------------	--	-------	-------

## 4.5 Notas Explicativas a los Estados Financieros (Información de contexto analítica)

### 1. Información General

Incluir en esta nota cualquier información general relevante no contemplada en las secciones anteriores.

### 2. Criterios Contables Aplicados

a. Período Contable

Los presentes estados financieros se encuentran referidos al período de doce meses comprendido entre el 1 de enero y el 31 de diciembre de 2015.

b. Bases de preparación

Los estados financieros han sido preparados de acuerdo a principios de contabilidad generalmente aceptados en Chile.

c. Bases de presentación

Los estados financieros del ejercicio anterior han sido actualizados extracontablemente para efectos comparativos, indicando el índice respectivo, y se han efectuado las reclasificaciones correspondientes, en caso de proceder.

d. Bases de consolidación

Los estados financieros consolidados incluyen los activos, pasivos, resultados y flujo de efectivo de la matriz y sus filiales. Los montos y efectos de las transacciones efectuadas entre las entidades consolidadas han sido eliminados.

e. Criterio de reconocimiento de ingresos

Los ingresos se reconocen sobre la base de lo devengado, al momento de establecerse compromisos contractuales o formales por donaciones o subvenciones, y por el perfeccionamiento de las ventas de bienes o servicios.

f. Bases de conversión

No existen saldos en dólares estadounidenses ni unidades de fomento incluidos en el estado de posición financiera.

g. Activo Fijo

Los bienes del activo fijo se registran a su valor de adquisición y/o construcción.

La depreciación es determinada en base al método depreciación normal considerando la vida útil asignada para los distintos grupos de bienes.

h. Existencias

Las existencias corresponden principalmente a alimentos y no han sido valorizadas

i. Criterios de valorización de inversiones :

Las inversiones existentes corresponden a Fondos Mutuos, las que se valorizan al valor de la cuota vigente al cierre del período.

- j. Bases y forma de cálculo de la indemnización por años de servicio

La fundación no ha tenido indemnizaciones que calcular.

### **3. Cambios Contables**

Los estados financieros al 31 de diciembre de 2015 no presentan cambios en las políticas contables respecto a igual período del año anterior.

### **4. Caja y Bancos**

Saldo en caja M\$5.310

### **5. Inversiones y Valores Negociables**

Inversiones en Fondos Mutuos M\$7.000

### **6. Fuentes de financiamiento y aportes por cobrar**

Los aportes por cobrar es lo facturado al Hospital Calvo Mackenna hasta el 31 de diciembre de 2015, que a dicha fecha no ha sido cancelado, el monto es M\$5.035

Las fuentes de financiamiento de la FMJV son las siguientes:

- Aporte de socios M\$20.065
- Venta de servicios (convenio con Hospital Luis Calvo Mackenna) M\$14.410
- Donación de privados (certificados de donación Art. 47º D.L. Nº 3.063 y ley 19.885) M\$6.768
- Evento anual (venta entradas) M\$15.056
- Subvención Municipalidad de Providencia M\$1.123
- Donaciones de privados no respaldadas M\$8.121

### **7. Impuesto a la Renta**

La fundación por corresponder a una entidad sin fines de lucro no presenta movimiento por el presente concepto.

### **8. Contingencias y Compromisos**

Saldo Subvención Presidencial otorgada el 2014, rendidos durante el año 2015 M\$8.341

Quedan pendientes por pagar al 31 de diciembre de 2015:

- Facturas proveedores M\$97
- Otras retenciones M\$605

### **9. Hechos Posteriores**

No existen hechos posteriores que reportar.

### **10. Remuneraciones de los Directores, Consejeros (de haberlos), y equipo Directivo**

Ni los miembros del Directorio ni la Directora Ejecutiva perciben ingresos por su trabajo en FMJV.

## 11. Cambios Patrimoniales (en caso de que sea aplicable)

### a. Variaciones Patrimoniales

	Sin Restricciones	Restricciones Temporales	Restricciones Permanentes	Total
Patrimonio Inicial	212.876			212.876
Trasposos por término de restricciones		9.465		9.465
Variaciones según Estado de Actividades	12.693			12.693
Patrimonio Final	225.569	9.465		235.034

### b. Término de Restricciones

	Sin Restricciones	Con Restricciones Temporales	Con Restricciones Permanentes
Expiración plazo de restricciones			
Cumplimiento de las condiciones impuestas por el donante	9.465		
Cumplimiento de las restricciones por la adquisición de los bienes indicados			

### c. Descripción de las restricciones que pesan sobre el patrimonio

Restricciones que pesan sobre determinados ingresos o rentas, los que sólo pueden destinarse a usos especificados por el donante.

- Restricciones temporales que afectan al patrimonio, el que debe ser destinado a propósitos especiales: Los ingresos percibidos por Subvención Municipal (M\$1.123) debieron gastarse sólo en los siguientes ítems: Gastos administrativos, de mantención, servicios básicos y alimentación. Los ingresos percibidos por Subvención Presidencial año 2014 (saldo al 2015 M\$8.341) debieron rendirse de la siguiente forma: M\$9.600 en mercadería y M\$2.340 en servicios básicos.
- Restricciones permanentes que afectan a ciertos bienes del patrimonio que no pueden ser vendidos; pero se puede disponer de las rentas que generen.

## 12. Apertura de gastos por proyectos y clasificación según Estado de Actividades

### Apertura de resultados operacionales según restricciones

	Sin Restricciones	Restricciones Temporales	Restricciones Permanentes	Total
<b>Ingresos y Ganancias</b>				
Aportes estatales	14.410	1.123		15.533
Aportes privados	50.010			50.010
<b>Gastos y Pérdidas</b>				
Sueldos, Leyes Sociales y honorarios	22.032			22.032
Gastos Generales	15.146	1.123		16.269
Gastos Administrativos	8.488			8.488
Depreciaciones	4.899			4.899
Castigo Cuotas Incobrables				
<b>TOTAL</b>	<b>13.855</b>	<b>0</b>		<b>13.855</b>

\* El total cuadra con el Resultado Operacional del Estado de Actividades

## 13. Apertura por proyecto (Ingresos, egresos y total cuadra con el Resultado Operacional del Estado de Actividades)

Nota: Las tres Casas de Acogida que mantiene la FMJV llevan una sola contabilidad, por lo que no es posible clasificar ingresos y egresos según proyecto. Es por esto que se asignan a Uso General.

	Proyecto 1	Proyecto 2	Proyecto 3	Uso general	Total
Ingresos					
Privados				50.010	50.010
Estatales				15.533	15.533
Otros					0
<b>Ingresos totales</b>	<b>0</b>	<b>0</b>	<b>0</b>	<b>65.543</b>	<b>65.543</b>

Gastos y Pérdidas					0
Directos:					0
Sueldos, leyes sociales y honorarios				22.032	22.032
Gastos generales				16.269	16.269
Gastos de administración				8.488	8.488
Otros					0

Indirectos					0
Sueldos, leyes sociales y honorarios					0
Gastos generales					0
Gastos administración					0
Otros				4.899	4.899
<b>Egresos Totales</b>	<b>0</b>	<b>0</b>	<b>0</b>	<b>51.688</b>	<b>51.688</b>
<b>RESULTADO OPERACIONAL</b>				<b>13.855</b>	<b>13.855</b>

## 5. Manifestación de responsabilidad de la dirección e Informe de terceros

“Los abajo firmantes se declaran responsables respecto de la veracidad de la información incorporada en el presente informe anual referido al 31 de diciembre de 2015 de acuerdo al siguiente detalle:

Nombre	Cargo	RUT	Firma
M. Carolina de la Maza U	Presidente Directorio	7.014.534-0	
M. Verónica Arthur E.	Representante Legal	6.944.826-7	
Liliana Oyarzún O.	Contador	7.678.172-9	

En caso de no constar firmas en documento web por favor marque la siguiente casilla

Las firmas constan en documento original entregado al Ministerio de Justicia

Fecha: 31 de Mayo de 2016