

PRESENTACIÓN ESTÁNDAR DE MEMORIA Y BALANCE DE ORGANIZACIONES DE LA SOCIEDAD CIVIL FECU SOCIAL



Fecha de publicación: 30 julio 2016

Período reportado: 1° de Enero al 31 de Diciembre de 2015

1. Carátula

1.1. Identificación

a. Nombre de la Organización	Fundación Solidaria Trabajo para un Hermano
b. RUT de la Organización	73.535.000-5
c. Tipo de Organización	Fundación
d. Relación de Origen	Filial de la Fundación Solidaria Trabajo para un Hermano, Rut 71.440.800-3. Permite la recepción de donaciones con certificados, para la rebaja de impuestos de los donantes, que financian proyectos a la Fundación.
e. Personalidad Jurídica	Decreto de Justicia N° 110, de 1979, Título Trigésimo Tercero del Libro Primero del Código Civil
f. Domicilio de la sede principal	Avenida Ejército 390, Santiago
g. Representante legal	Isabel del Campo Mullins, RUT 8.381.417-9
h. Sitio web de la organización	www.trabajoparaunhermano.com

1.2. Información de la organización

a. Presidente del Directorio	Patricia Roa Ramírez
b. Ejecutivo Principal	Isabel del Campo M. Rut.8381417-9, Gerente
c. Misión / Visión	<i>Crear conciencia del valor y dignidad del trabajo, ser puente de solidaridad y facilitar el acceso a fuentes de trabajo. Contribuir a la superación de la pobreza a través de la promoción del trabajo como fuente de desarrollo y dignificación humana, del fortalecimiento de relaciones laborales que promuevan el Buen Trabajo, y del fomento del desarrollo económico local sustentable en comunas de escasos recursos del país.</i>
d. Área de trabajo	Mejorar la calidad del trabajo: Programa de diálogo social y Buen Trabajo Crear Trabajo: Programa de Capacitación y asesoría.
e. Público objetivo / Usuarios	Cesantes, emprendedores, microempresarios: Discapacitados, Refugiados, Inmigrantes, Familiares de Presos Políticos, mujeres Jefas de Hogar, Jóvenes sin formación, personas que buscan trabajo por primera vez, Personas que se encuentran inactivos o con trabajo precario, trabajadores por cuenta propia en condiciones de pobreza material
f. Número de trabajadores	1
g. Número de voluntarios	10

1.3. Gestión

		2015	2014		2015	2014
e. Ingresos Totales M\$		17.711	14.224	a. Patrimonio M\$	7.596	3.250
f. Privados M\$	Donaciones	6.340	4.976	b. Superávit o Déficit del ejercicio M\$	4.346	599
	Proyectos	11.371	9.248	1. Identificación de las tres principales fuentes de ingresos	Donaciones de empresas, que se acogen a franquicia y personas	Donaciones de empresas, que se acogen a franquicia y personas
	Venta de bienes y servicios					
	Otros (ej. Cuotas sociales)					
g. Públicos M\$	Subvenciones			c. N° total de usuarios (directos)	284	333
	Proyectos			d. Indicador principal de gestión y su resultado	88% de los usuarios aprueban el proceso de capacitación ventas	78% de los usuarios aprueban el proceso de capacitación
	Venta de bienes y servicios					

i. Persona de contacto

Isabel del Campo Mullins, icampo@trabajoparaunhermano.com,
 Inés Márquez García, Jefa de Administración y Finanzas, imarquez@trabajoparaunhermano.com
 Fonos 22 696 0189 - 22 696 2760

2. Información general y de contexto

2.1. Carta del máximo responsable de la organización

"Miren, nosotros los cristianos seguimos a un hombre que no tiene cuna de reyes, sino brazos de un carpintero"

*Poema Sigo aún hombre llamado Jesús
Esteban Gumucio SS.CC.*

"Primera vez en la vida que me he sentido libre, he podido sacar lo mío y ponerlo en mi trabajo".

Ese fue el comentario de una de nuestras participantes del taller Desarrollo Creativo para tu Negocio cuando le consultamos que había significado para ella su participación en la Fundación. Hemos desarrollado nuestra labor con el convencimiento de que cada persona vale solo por serlo, y que todos podemos hacer florecer nuestras capacidades cuando se ponen al servicio del trabajo diario.

Estamos contentos por lo realizado en el año, apoyando desde Los Andes a Cauquenes. Recorriendo el valle central levantamos las necesidades de trabajadores y dirigentes sobre la necesidad de llevar adelante una reforma laboral y previsional. Capacitamos para mejorar su desempeño como dirigentes sindicales en el Maule. Analizamos, escuchamos y remitimos a las autoridades el fruto de diálogos ciudadanos en Previsión Social.

Salimos a la Plaza de la Constitución a compartir nuestro Decálogo del Buen Trabajo y nos convencimos que es urgente proclamar que lo que uno gana haciendo su trabajo no es sólo salario, es también reconocimiento, orgullo, creatividad, innovación y dignidad, es la transformación de la persona, de la realidad a través del trabajo.

Les invitamos a conocer lo realizado.

Patricia Roa Ramírez

2.2. Estructura de Gobierno

DIRECTORIO		
Nombre y RUT		Cargo
PATRICIA ROA RAMIREZ,	10.381.131-7	Presidenta
MAURICIO ROJAS MUJICA,	7.017.781-1	Vicepresidente
JOSE ARTEAGA LLONA SJ.,	4.104.211-7	Secretario
JOSE PABLO COLOMA CORREA,	6.598.135-1	Tesorero
GUILLERMO SANDOVAL VASQUEZ,	6.291.039-9	Director
FELIPE HURTADO URETA,	8.526.548-2	Director
MARCELO ENERGICI TAVOLETTI,	6.228.620-2	Director
JOSEFINA ERRAZURIZ AGUIRRE,	4.186.373-0	Directora
R.P. ANTHONY MIFSUD BUTTIGIEG,	8.322.053-8	Director
SERGIO MOLINA SILVA,	2.592.960-8	Director

Rol y responsabilidades del Directorio: Les compete la plenitud de facultades de administración y disposición de los bienes de la Fundación, quienes ejercerán sus funciones ad honorem, artículo Cuarto de los Estatutos.

Mecanismo de Nombramiento: Según constitución, 13 de marzo de 1996: Los miembros de la mesa directiva durarán un año en sus cargos, pudiendo ser reelegidos indefinidamente por periodos iguales de un año.

Designación de Cargos: La elección será por votación secreta, en una sesión especialmente convocada para estos efectos. Cada director deberá votar por dos personas, resultando elegidas las que obtengan las más altas mayorías. Habrá un funcionario que, con el título de gerente que ejercerá las funciones administrativas de la Fundación y se sujetará a las normas de estatuto y sus reglamentos.

Vigencia en el Cargo: Durarán en su cargo cinco años, pudiendo ser reelegidos por periodos iguales de cinco años.

2.3. Estructura Operacional

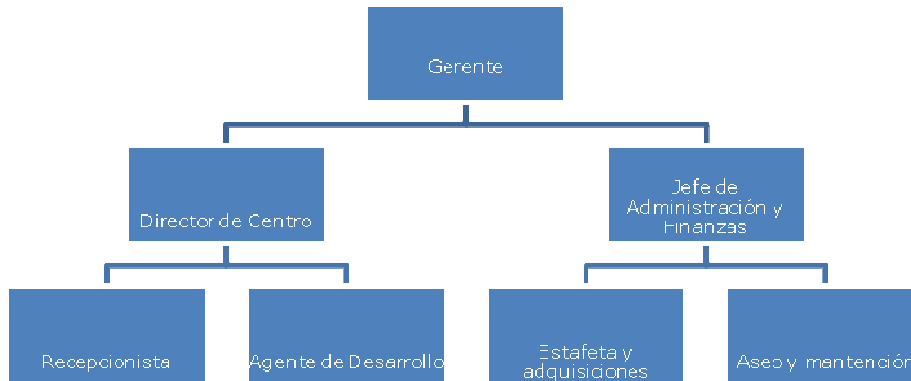

Centros Locales

Fundación Trabajo para un Hermano, de Derecho Civil, cuenta con cuatro sedes cedidas gratuitamente por Fundación Trabajo para un Hermano, de Derecho Canónico. En todos los lugares tiene las facilidades necesarias para efectuar las labores propias de gestión y ejecución de las actividades de cada proyecto. Estas sedes están ubicadas en las comunas de Cerro Navia, San Joaquín, Huechuraba y Santiago Centro.



CENTRO DE EMPRENDIMIENTO Y DESARROLLO SAN ALBERTO HURTADO

Mirella Vargas González, Directora

Servicios:

- Atiende las comunas de Huechuraba, Recoleta, Independencia y Conchalí
- Esta sede además cuenta con una Escuela de orfebrería ubicada al interior de Centro Los Almendros, espacio cedido en forma

gratuita por la Fundación Conchalí.



CENTRO DE EMPRENDIMIENTO Y DESARROLLO BARRANCAS

Danae Barrera Espinoza, Directora

Servicios:

- Atiende las comunas de Lo Prado, Pudahuel, Cerro Navia, Quinta Normal, Renca, Maipú, Estación Central y Quilicura.
- Además cuenta con un Infocentro con 14 computadores disponibles para las capacitaciones y uso de la comunidad.



CENTRO DE EMPRENDIMIENTO Y DESARROLLO PADRE ESTEBAN GUMUCIO

Tania Melo Sepúlveda, Directora

Servicios:

- Atiende las comunas de San Joaquín, Pedro Aguirre Cerda, San Miguel, La Cisterna, San Ramón, La Granja, La Pintana, Puente Alto, San Bernardo y Lo Espejo
- Además cuenta con un Infocentro con 14 computadores disponibles para las capacitaciones y uso de la comunidad.



CASA CENTRAL FERNANDO VIVES

Isabel del Campo Mullins, Gerente

Servicios:

- Atiende la comuna de Santiago Centro
- Desarrolla el Programa de Apoyo a la Comercialización

2.4. Valores y/o Principios

Los valores fundamentales de nuestra Fundación e integrantes son:

- a) Justicia Social: para destacar la dignidad del trabajo como un valor esencial en la vida humana; para estimular el sentido de la solidaridad; para estimular la responsabilidad social de las personas y de las empresas; para estimular la responsabilidad del trabajo bien hecho.
- b) Buen Trabajo: para posibilitar un trabajo digno al mayor número posible de personas.
- c) Fomento del Empleo: para sentirnos personas co- creadoras de la obra de Dios. Estamos convencidos que **el ser humano es quien transforma la realidad a través del trabajo.**

2.5. Principales Actividades y Proyectos

Fundación Solidaria Trabajo para un Hermano (Rut 73.535.000-5), es una Fundación sin fines de lucro, filial de la Fundación Solidaria Trabajo para un Hermano, de Derecho Canónico, Rut 71.440.800-3. Financia su actividad a través de la ejecución de proyectos de política pública (licitaciones de proyectos del Estado) y la donación de empresas por la Ley de Rentas II. También podríamos recibir donaciones por la Ley de Donaciones con Fines Sociales, sin embargo no lo hemos logrado hasta ahora.

Actuamos:

- Formando integralmente y asesorando a emprendedores que viven en pobreza material para que desarrollen un trabajo digno y sustentable.
- Los apoyamos para que inicien y potencien sus negocios.
- Promovemos iniciativas que fomentan el Buen Trabajo. Apoyamos a personas cesantes acompañándolas y entregándoles formación para que se integren exitosamente en un empleo.

La Fundación se encarga de cumplir con la satisfacción de sus usuarios.

Los cursos de capacitación son impartidos en su mayoría por voluntarios de la Fundación y supervisados por nuestros profesionales. También se subcontratan servicios a la Fundación Solidaria Trabajo para un Hermano.

Las temáticas a trabajar cada año a año, son producto de las necesidades levantadas en nuestros Centros de Emprendimiento y Desarrollo. Por tanto dependiendo de las necesidades se planifica las labores a realizar.

Por la inserción territorial de nuestros Centros de Emprendimiento y Desarrollo, trabajamos en estrecha colaboración con las organizaciones locales, ya sean liceos y centros de formación, corporaciones y ONGs y, sobre todo con los Gobiernos Locales, en especial las oficinas de Fomento Productivo, OMILs, oficinas de la Mujer y Programa Seguridades y Oportunidades.

Los usuarios de la Fundación son personas que llegan a ella derivados de alguna institución, por la promoción boca a boca de usuarios y por la promoción vía mail, redes sociales, afiches, entre otros. Ellos son seleccionados para nuestros cursos, a partir de los requerimientos que solicitan las instituciones contratantes y priorizando siempre por las personas con mayor grado de pobreza y vulnerabilidad, de tal manera de entregar oportunidades de desarrollo a quien menos las ha tenido.

a.- Actividades

- Realización de talleres en Alfabetización digital y acceso a Infocentro en Cerro Navia y San Joaquín
- Servicio de Acogida al que busca trabajo, en nuestros Centros de las comunas de Cerro Navia, San Joaquín y Huechuraba
- En Centro Emprendimiento y Desarrollo de Huechuraba, contó con el generoso apoyo humano y económico de Egresados de Colegio Saint George "Class 58" y de alumnos de Ingeniería de UC. Se realizaron 4 talleres de oficio en orfebrería para personas en situación vulnerable pertenecientes al territorio norte.
- Asesorías en gestión y mejoras de productos

a. Proyectos

1.- NOMBRE DEL PROYECTO	Aumento Calificación Técnica emprendedores
Público Objetivo / Usuarios	Emprendedores y microempresarios
Objetivos del proyecto	Aumento calificación técnica para mejorar ventas
Número de usuarios directos alcanzados	284
Resultados obtenidos	Aumento calificación técnica para mejorar ventas, diseñar nuevos productos, llegar a nuevos mercados 100% de actividades comprometidas fueron realizadas. 88% de cumplimiento en aprobación de los participantes. 60 capacitados en Alfabetización Digital 13 capacitados en arreglo de maquinas de coser 38 capacitados en orfebrería 17 capacitados en ingles básico 122 capacitados taller de negocio y planificación
Actividades realizadas	Cursos de Alfabetización digital. Cursos en Oficios: Orfebrería y Arreglo de maquina de coser Cursos de Ingles básico Talleres de Negocio y Planificación
Lugar geográfico de ejecución	Región Metropolitana, Comunas de Cerro Navia, Huechuraba, San Joaquín y El Bosque

2.6. Identificación e Involucramiento con Grupos de Interés

Grupo de interés	Forma de relacionamiento
Trabajadores de la Institución	Buscamos ofrecer las mejores condiciones laborales para nuestros trabajadores, al mismo tiempo buscamos su desarrollo tanto personal como profesional, ofreciendo oportunidades para ello
Familia de nuestros usuarios	En todos los procesos de capacitación buscamos que los usuarios directos involucren a sus familias en los procesos que están viviendo. Los incentivamos a que difundan lo aprendido con ellos, compartan la información de redes de apoyo, lleven temas diferentes de conversación a sus hogares, de tal manera de incentivarlos a aprovechar las oportunidades que hoy hay.
Municipalidades	Mesas de trabajo, reuniones de coordinación, ferias laborales, seminarios y encuentros, con la Oficina de patentes, departamento de fomento productivo, área de la mujer y Programa Ingreso Ético Familiar. Buscamos difusión de actividades, derivación de casos, asesorías expertas, trabajo en red para potenciar el Desarrollo Económico Local.
Instituciones Gubernamentales	A través de la participación en licitaciones públicas de políticas sociales. Coordinación para presentar nuevas iniciativas o posibles mejoras de programas que permitan avanzar en la superación de la pobreza material de los territorios donde trabajamos.
Empresas Privadas	Acciones de RSE que potencien el accionar de la empresa y de la Fundación. Voluntariado corporativo como el que nos entrega Trabajando.com entregándonos servicio de diseño y asistencia técnica para nuestra Web. Venta de regalos corporativos confeccionados por los microempresarios. Donación en dinero acogiéndose a la Franquicia Tributaria que otorga la Ley de Rentas II
Otras Fundaciones	Comunidad de Organizaciones Solidarias, Red de Microcrédito y otras organizaciones presente en los territorios donde trabajamos, que nos permita potenciar el trabajo y entregar una atención integral a nuestros usuarios.
Organizaciones de Microempresarios	Reuniones de trabajo para fortalecimiento organizacional, difusión de cursos y derivación de usuarios
Juntas de Vecinos y organizaciones sociales de los territorios donde estamos insertos	Reuniones de difusión cursos y oportunidades. Derivación de usuarios
Organizaciones Sociales	Difundiendo el trabajo de la Fundación y generando redes de apoyo que potencien nuestra labor en la comunidad.
Iglesia y comunidades de base	Difundiendo el trabajo de la Fundación y generando redes de apoyo que potencien nuestra labor en la comunidad.

2.7. Prácticas relacionadas con la evaluación/medición de la satisfacción de los usuarios y resultados obtenidos

La Fundación Solidaria Trabajo para un Hermano mide la satisfacción de usuarios que participan del proceso de capacitación y asesoría a través de dos instrumentos denominados: Humorómetro y Evaluación de Facilitadores y Cursos, ambos instrumentos han sido desarrollados por la Fundación:

1.- Humorómetro: Se aplica diariamente, busca dar respuesta oportuna a posibles dificultades que puedan surgir durante la ejecución del curso. Tiene por objetivo de medir la percepción de los alumnos en cuatro dimensiones y con cuatro criterios (Muy Conforme, Conforme, Insatisfecho y Descontento). Las dimensiones son:

- Satisfacción personal: en esta dimensión los participantes evalúan su participación y como se sienten al final del día de trabajo
- Satisfacción con el grupo: Aquí los participantes evalúan la participación del grupo y su nivel de satisfacción con la interacción lograda.
- Satisfacción con los contenidos tratados: Los participantes evalúan su nivel de satisfacción con las actividades desarrolladas, como con los contenidos tratados.
- Satisfacción de calidad del servicio de los facilitadores: Con él medimos el desempeño de nuestro personal

Además el instrumento deja un espacio para recoger comentarios. Cada día el humorómetro se sistematiza y se les presenta a los participantes en la sesión siguiente, de tal manera que todos conozcan la opinión general que se está teniendo del curso.

2.- Evaluación de facilitadores y Curso: Tiene por objetivo medir el grado de satisfacción de los participantes una vez terminado el proceso de capacitación y permite medir y tomar acciones correctivas en las siguientes actividades que desarrollemos, en los siguientes ámbitos:

- organización del curso,
- calidad del servicio entregado,
- evaluación de los facilitadores y
- expectativas del alumno

Se califica en cuatro dimensiones: Muy Bueno, Bueno, Regular y Malo.

Para el año 2015, el 90,5% de los participantes evaluaron a los facilitadores como Muy Bueno o Bueno. 88,6% de los usuarios califica el Desarrollo del Curso como Muy Bueno o Bueno. 87,9% califica la calidad de la atención como Muy Buena o Buena. 91,6% de los usuarios recomendaría a un amigo los servicios de la Fundación.

- Medición de la satisfacción del contratante: Con el objetivo de medir el grado de satisfacción de las instituciones que nos contratan los servicios, también se aplica una encuesta a estas instituciones, cuya respuesta es voluntaria.

2.8. Participación en redes y procesos de coordinación con otros actores

Nuestras principales redes son organizaciones públicas y privadas de los territorios donde estamos insertos, como:

- Municipalidades: oficinas de Fomentos Productivos, Programa Seguridades y Oportunidades, OMIL, Oficina de la Mujer de las Municipalidades de Cerro Navia, Lo Prado, Pudahuel, Quinta Normal, Huechuraba, Recoleta, Independencia, San Joaquín, La Granja, San Ramón, El Bosque, La Pintana, Lo Espejo, La Cisterna, San Bernardo, Pedro Aguirre Cerda, para difusión y derivación de usuarios
- Juntas de vecinos de las comunas donde estamos insertos, en difusión y derivación de usuarios
- Otras Organizaciones: Infocap, Fondo Esperanza, Cristo Vive, Fundación Crecer entre otras para difusión y derivación de usuarios
- Organizaciones de microempresarios: difusión, derivación de usuarios
- Empresas para captación de recursos
- Fondo mixto de la sociedad civil

2.9.Reclamos o Incidentes

Para el periodo de enero a diciembre 2015, no se registraron reclamos ni de usuarios u otros con que se relacionó la Fundación

2.10. Indicadores de gestión ambiental

Fundación Solidaria Trabajo para un Hermano, no realiza actividades relacionadas con la temática ambientalista, aun cuando se preocupa en su ámbito del cuidado de los espacios y materiales utilizados en sus capacitaciones.

3. Información de desempeño

3.1. Objetivos e Indicadores de Gestión

CUADRO OBJETIVO GENERAL

Objetivo general	Indicador (principal de gestión)	Resultado
Desarrollo de competencias empresariales	% de aprobación de la capacitación	88% de los usuarios aprueba el proceso de formación y genera habilidades para la gestión de su negocio o su inserción laboral

CUADRO OBJETIVOS ESPECÍFICOS

Objetivo específico	Indicador	Resultado
Aumento calificación de gestión del negocio	% de aprobación de la capacitación	58% usuarios aprueba el proceso formación y genera habilidades para la gestión de su negocio
Aumento calificación técnica	% de aprobación de la capacitación	89% usuarios aprueba el proceso de capacitación y genera competencias para el desarrollo de su oficio.
Alfabetizar digitalmente a nuestros usuarios	% de aprobación de la capacitación	87% usuarios aprueba el proceso de capacitación y genera competencias para el desarrollo de su oficio.

3.2. Indicadores Financieros

CUADRO DE INDICADORES FINANCIEROS

a. Ingresos (en M\$)	2015	2014
Con restricciones	-	-
Sin restricciones	17.711	14.223
TOTAL DE INGRESOS	17.711	14.223
Ingresos provenientes del extranjero (en M\$)	-	-
Otros indicadores relevantes:		
<u>Donaciones acogidas a algún beneficio tributario</u> Total de ingresos	$\frac{6.340}{17.711} = 36\%$	$\frac{4.976}{14.223} = 35\%$
<u>Gastos administrativos</u> Gastos totales	$\frac{2.182}{13.407} = 16\%$	$\frac{792}{11.623} = 0,7\%$
Remuneración principales ejecutivos / Total remuneraciones	Gasto absorbido por Fundación de D ^o Canónico	Gasto absorbido por Fundación de D ^o Canónico

4. Estados Financieros

4.1. Balance General al 31 de Diciembre de 2015 (Estado de Posición Financiera)

ACTIVOS	Año 2015 \$	Año 2014 \$	PASIVOS	Año 2015 \$	Año 2014 \$
Circulante			Circulante		
Disponible: Caja y Bancos	3.170.869	508.732	Obligación con Bancos		
Inversiones Temporales	5.542.297	865.117	Cuentas por Pagar y Acreedores varios	280.806	584.158
Cuentas por Cobrar			Otros pasivos		
Donaciones por Recibir			Retenciones	-	-
Subvenciones por Recibir			Provisiones	851.422	539.776
Cuotas Sociales por Cobrar (Neto)					
Otras cuentas. por cobrar	15.000	3.000.000			
Otros activos circulantes					
Existencias					
Impuestos por recuperar					
Gastos pagados por anticipado					
Otros					
Activos con Restricciones					
Total Activo Circulante	8.728.166	4.373.849	Total Pasivo Circulante	1.132.228	1.123.934
Fijo			Largo Plazo		
Terrenos			Obligaciones con Bancos		
Construcciones			Fondos Recibidos en Administración		
Muebles y útiles	3	3	Provisiones		
Vehículos					
(-) Depreciación Acumulada					
Activos de Uso Restringido para invertir en.....					
Total Activo Fijo Neto	3	3	Total Pasivo a Largo Plazo	0	0
Otros Activos			TOTAL PASIVO	0	0
Inversiones			PATRIMONIO		
Activos con Restricciones			Sin Restricciones	7.595.941	3.249.918
			Con Restricciones Temporales		
Total Otros Activos	0	0	Con Restricciones Permanentes		
			TOTAL PATRIMONIO	0	0
TOTAL ACTIVOS	8.728.169	4.373.852	TOTAL PASIVO Y PATRIMONIO	8.728.169	4.373.852

4.2. Estado de Actividades 1° de Enero al 31 de Diciembre de 2015

	Año 2015 \$	Año 2014 \$
Ingresos Operacionales		
Privados		
Donaciones	6.339.502	4.975.529
Proyectos	11.371.900	9.247.900
Venta de bienes y servicios		
Otros		
Total Ingresos Operacionales	17.711.402	14.223.429
Gastos Operacionales		
Gastos de operación	2.182.140	791.645
Sueldos, Leyes Sociales y honorarios	9.745.745	11.623.672
Gastos Generales	1.173.969	1.078.882
Depreciación		
Total Gastos Operacionales	13.101.854	13.494.199
Resultado Operacional	4.609.548	729.230
Ingresos No Operacionales		
Ingresos financieros	42.353	66.562
Ganancia venta de activos		
Indemnización seguros		
Total Ingresos No Operacionales	42.353	66.562
Egresos No Operacionales		
Gastos Financieros	305.878	196.597
Por venta de activos		
Por siniestro		
Total Egresos No Operacionales	305.878	196.597
Resultado No Operacional	(263.525)	(130.035)
Resultado antes de impuestos	4.346.023	599.195
Impuesto Renta		
Déficit / Superávit del Ejercicio	4.346.023	599.195

4.3. Estado de Flujo de Efectivo 1° de Enero al 31 de Diciembre de 2015 (Método Indirecto)

	Año 2015 \$	Año 2014 \$
Flujo de efectivo proveniente de actividades operacionales		
Ganancia del ejercicio	4.346.023	599.194
Cambios en activos y pasivos de operación:		
Deudores Comerciales y otras cuentas por cobrar, corrientes	2.985.000	(1.670.000)
Cuentas por pagar comerciales y otras cuentas por pagar	(303.352)	201.620
Pasivos por impuestos corrientes	-	-
Beneficio a los empleados	311.646	(256.882)
Total Flujo Neto positivo (negativo) originado por actividades de operación	7.339.317	(1.126.068)
Flujo de efectivo proveniente de actividades de inversión		
Venta de activos fijos		
Compra de activos fijos (menos)		
Inversiones de largo plazo (menos)		
Compra / venta de valores negociables (neto)		
Total Flujo Neto de Inversión	0	0
Flujo de efectivo proveniente de actividades de financiamiento		
Préstamos recibidos		
Intereses recibidos		
Pago de préstamos (menos)		
Gastos financieros (menos)		
Fondos recibidos en administración		
Fondos usados en administración (menos)		
Total Flujo de financiamiento	0	0
Flujo Neto Total	0	0
Variación neta del efectivo y efectivo equivalente durante el ejercicio	7.339.317	(1.126.068)
Saldo inicial de efectivo	1.373.849	2.499.917
Saldo final de efectivo	8.713.166	1.373.849

4.4 Tabla IFAF 1°de Enero al 31 de Diciembre de 20 15

Objeto ONG: Formación, Asesoría y Asistencia Técnica, Intermediación Laboral			
Año o período de la Tabla IFAF: 2014			
	Código del proyecto	Año 2015 \$	Total \$
1.- Saldo inicial para el período			
1.1.- En efectivo		4.373.849	4.373.849
1.2.- En especies			
TOTAL SALDO INICIAL		4.373.849	4.373.849
2.- ENTRADAS (DONACIONES - TRANSFERENCIAS) DEL PERÍODO			
			17.753.755
2.1.- Donaciones o transferencias superiores a US\$ 20.000			
2.2.- Donaciones o transferencias con objetivos específicos	Class 58	9.371.900	
2.3.- Donaciones o transferencias inferiores a US\$ 20.000		6.339.502	
2.4.- Ingresos propios		2.042.353	
3.- TOTAL PAGOS DEL PERÍODO			
			13.414.438
3.1.- Pagos realizados a proyectos con objetivos específicos		2.182.140	
3.2.- Transferencias a otras OSFL			
3.3.- Pagos realizados a proyectos en general			
3.4.- Pagos por gastos de administración y generales		11.232.298	
4.- SALDO FINAL			
			8.713.166

4.5 Notas Explicativas a los Estados Financieros

1. Información General

Fundación Solidaria Trabajo para un Hermano (Fundación de Derecho Civil), en adelante la "Fundación", fue constituida mediante escritura pública de fecha 13 de marzo de 1996. lo cual según lo previsto en el Decreto de Justicia N°110, de 1979, está amparada en el Título Trigésimo Tercero del Libro Primero del Código Civil.

La duración de la Fundación fue establecida con carácter de indefinida y la misma tiene la finalidad de:

- a) Realizar una labor educacional amplia en torno al trabajo, como camino de perfeccionamiento humano.
- b) Promover y recibir ayuda dirigida a desempleados y subempleados.
- c) Proporcionar a desempleados y subempleados recursos materiales, capacitación laboral y asistencia técnica que les permitan trabajar digna y responsablemente.
- d) Y en general, cumplir todas las acciones que sean necesarias y conducentes para solucionar o aminorar los efectos del problema de desempleo y subempleo con sus graves consecuencias sociales.

La capacitación laboral que la Fundación entrega tiene fines de carácter ocupacional. En consecuencia, puede pedir su incorporación al Estatuto de Capacitación y Empleo y acogerse a todas las disposiciones legales y reglamentarias que lo rigen, pudiendo actuar como organismo técnico de ejecución de esta materia.

La Fundación Solidaria Trabajo para un Hermano (Fundación de Derecho Civil) no persigue fines de lucro y es ajena a objetivos políticos, sindicales y gremiales; y en general, a todos aquellos que corresponden a entidades que deben regirse por un estatuto legal propio.

El domicilio de la Fundación es Av. Ejército 390 en la comuna de Santiago, sin perjuicio de ello puede establecer sedes o filiales en otras ciudades o región del país.

El personal de la Fundación al 31 de Diciembre de 2015, asciende a 1 persona contratada, de los cuales el Gerente es considerado como personal clave de la Fundación, junto al Directorio que está compuesto por siete ejecutivos incluyendo su Presidente.

2. Criterios Contables Aplicados

a. Período Contable

Los presentes estados financieros cubren los siguientes periodos:

- Estados de posición financiera al 31 de diciembre de 2015 y 2014
- Estados de actividades por los años terminados al 31 de diciembre de 2015 y 2014
- Estados de cambios en el patrimonio neto por los años terminados al 31 de diciembre de 2015 y 2014
- Estados de flujos de efectivo por los años terminados al 31 de diciembre de 2015 y 2014

b. Bases de preparación

La Fundación ha adoptado la Norma Internacional de Información Financiera para Pequeñas y Medianas Entidades (en adelante “NIIF para PYMES”), emitida por el International Accounting Standards Board (IASB). De acuerdo a lo anterior, los presentes estados financieros han sido preparados de acuerdo a NIIF para PYMES, las que han sido adoptadas en Chile.

c. Criterio de reconocimiento de ingresos

Fundación Solidaria Trabajo para un Hermano (Fundación de Derecho Civil), reconoce los ingresos cuando el importe de los mismos se puede valorizar con fiabilidad, y es probable que los beneficios económicos futuros vayan a fluir a la entidad y se cumplen las condiciones específicas para cada una de las actividades de la Fundación.

Los ingresos ordinarios incluyen el valor razonable de las contraprestaciones recibidas o a recibir por la venta de bienes y servicios en el curso ordinario de las actividades de la Fundación. Los ingresos ordinarios se presentan netos del impuesto sobre el valor agregado, devoluciones, rebajas y descuentos.

Los ingresos de la Fundación, correspondientes a aportes provenientes de proyectos ejecutados con privados, se reconocen como ingresos de la operación en los periodos en que se devengan.

Los gastos se reconocen cuando se produce la disminución de un activo o el incremento de un pasivo que se puede medir en forma fiable.

d. Moneda Funcional y de Presentación

La moneda funcional y de presentación de la Fundación es el peso chileno.

La moneda funcional de la Fundación ha sido determinada como la moneda del ambiente económico principal en que funcionan. Las transacciones que se realizan en una moneda distinta a la moneda funcional se convierten a la tasa de cambio vigente a la fecha de la transacción. Los activos y pasivos monetarios expresados en monedas distintas a la funcional se convierten a las tasas de cambio de cierre.

e. Activo Fijo

La Fundación aplica el modelo de costo en la valorización de sus propiedades, plantas y equipos. Para ello, con posterioridad a su reconocimiento inicial, los activos de propiedades, plantas y equipos se contabilizan al costo menos la depreciación acumulada y el importe acumulado de las pérdidas por deterioro del valor.

La depreciación se carga para distribuir el costo de los activos menos sus valores residuales a lo largo de su vida útil estimada, aplicando el método lineal. En la depreciación de las propiedades plantas y equipos se utilizan las siguientes:

<u>Rubros</u>	<u>Intervalos de años de vida útil económica esperada</u>
Muebles y útiles	2
Maquinarias y equipos	3-2

f. **Criterios de valorización de inversiones**

Inicialmente todos los activos financieros deben ser valorizados según su valor razonable considerando además, cuando se trata de activos financieros no clasificados como a valor razonable con cambios en resultados, los costos de transacción que son directamente identificables a la adquisición o emisión del activo financiero. Las valorizaciones posteriores de los activos financieros es la siguiente:

- Deudores comerciales y otras cuentas por cobrar

La mayoría de las ventas se realizan con condiciones de crédito normales, y los importes de las cuentas por cobrar no tienen intereses. Cuando el crédito se amplía más allá de las condiciones de crédito normales, las cuentas por cobrar se miden al costo amortizado utilizando el método de interés efectivo. Al final de cada período sobre el que se informa, los importes en libros de los deudores comerciales y otras cuentas por cobrar se revisan para determinar si existe alguna evidencia objetiva de que no vayan a ser recuperables. Si es así, se reconoce inmediatamente en resultados una pérdida por deterioro del valor.

- Activos financieros a costo amortizado

Estos activos financieros se registran a su valor de costo más intereses y reajustes devengados menos las provisiones por deterioro o constituidas cuando su monto registrado es superior al monto estimado de recuperación.

- Cuentas por pagar comerciales y otras cuentas por pagar

Los acreedores comerciales son obligaciones basadas en condiciones de créditos normales y no tienen intereses. Los importes de acreedores comerciales denominados en moneda extranjera se convierten a la unidad monetaria usando la tasa de cambio vigente en la fecha sobre la que se informa. Las ganancias o pérdidas por cambio de moneda extranjera se incluyen en otros gastos o en otros ingresos.

- Sobregiros y préstamos bancarios

Los gastos por intereses se reconocen sobre la base del método del interés efectivo y se incluyen en los costos financieros

- g. Beneficio a los empleados

La Fundación reconoce el gasto por vacaciones del personal sobre base devengada. Este beneficio corresponde a todo el personal y equivale a un importe fijo según los contratos particulares de cada trabajador.

La Fundación no reconoce indemnización por años y servicios con su personal por no encontrarse pactada contractualmente y no existir una conducta habitual para generar dicho pago.

3. **Cambios Contables**

Los estados financieros al 31 de diciembre de 2015 y 2014 no presentan cambios en las políticas contables respecto a igual período del año anterior.

4. Efectivo y Equivalentes al Efectivo

La composición de los saldos del efectivo y equivalentes al efectivo es la siguiente:

	<u>31.12.2015</u>	<u>31.12.2014</u>
	\$	\$
Efectivo (a)	100.000	109.000
Bancos (b)	3.070.869	399.732
Fondos Mutuos (c)	5.542.297	865.117
Totales efectivo y equivalente al efectivo	<u>8.713.166</u>	<u>1.373.849</u>

a) Efectivo

El saldo de efectivo está compuesto por dinero mantenido en la entidad, su valor libro es igual a su valor razonable y su detalle es el siguiente:

	<u>31.12.2015</u>	<u>31.12.2014</u>
	\$	\$
Caja	-	9.000
Fondo Fijo	100.000	100.000
Totales efectivo	<u>100.000</u>	<u>109.000</u>

b) Bancos

El saldo de banco está compuesto por dinero mantenido en entidades financieras, su valor libro es igual a su valor razonable y su detalle es el siguiente:

	<u>31.12.2015</u>	<u>31.12.2014</u>
	\$	\$
Banco de Chile	3.070.869	399.732
Totales bancos	<u>3.070.869</u>	<u>399.732</u>

c) Fondos Mutuos

El detalle de las inversiones en valores negociables es el siguiente:

Al 31 de diciembre de 2015:

<u>Institución Financiera</u>	<u>Nº Cuotas</u>	<u>Valor Cuota</u>	<u>31.12.2015</u>
		\$	\$
BICE (fondo liquidez)	3.447,66	1.607,55	5.542.286
Totales			<u>5.542.286</u>

Al 31 de diciembre de 2014:

<u>Institución Financiera</u>	<u>Nº Cuotas</u>	<u>Valor Cuota</u> \$	<u>31.12.2014</u> \$
Corredora de Bolsa Larraín Vial (LV protección)	567.152,23	1.525,37	865.117
Totales			<u>865.117</u>

4. Fuentes de financiamiento y aportes por cobrar

Al 31 de diciembre 2015 y 2014, las categorías de activos y pasivos financieros son las siguientes:

	<u>Valor razonable con cambios en resultados</u>		<u>Costo amortizado</u>		<u>Totales</u>	
	<u>31.12.2015</u> \$	<u>31.12.2014</u> \$	<u>31.12.2015</u> \$	<u>31.12.2014</u> \$	<u>31.12.2015</u> \$	<u>31.12.2014</u> \$
Activos financieros:						
Efectivo y equivalentes al efectivo	8.713.166	1.373.849	-	-	8.713.166	1.373.849
Deudores comerciales y otras cuentas por cobrar	-	-	15.000	3.000.000	15.000	3.000.000
Totales	<u>8.713.166</u>	<u>1.373.849</u>	<u>15.000</u>	<u>3.000.000</u>	<u>8.728.166</u>	<u>4.373.849</u>
Pasivos financieros:						
Cuentas por pagar comerciales y otras cuentas por pagar	-	-	280.806	584.158	280.806	584.158
Cuentas por pagar entidades relacionadas	-	-	-	-	-	-
Totales	<u>-</u>	<u>-</u>	<u>280.806</u>	<u>584.158</u>	<u>280.806</u>	<u>584.158</u>

- a) La composición de los deudores comerciales y otras cuentas por cobrar, neto, de la evaluación de deterioro al 31 de diciembre de 2015 y 2014, es la siguiente:

	<u>31.12.2015</u> \$	<u>31.12.2014</u> \$
Clientes con facturas	-	3.000.000
Fondos por Rendir	15.000	-
Totales	<u>15.000</u>	<u>3.000.000</u>

5- SALDOS Y TRANSACCIONES CON PARTES RELACIONADAS

Al 31 de diciembre de 2015 y 2014, la relación de saldos por cobrar y pagar a entidades relacionadas es la siguiente:

- a) **Cuentas y documentos por cobrar y por pagar**

Al 31 de diciembre de 2015 y 2014, no existen saldos por cobrar y pagar a entidades relacionadas.

- b) **Transacciones significativas**

Durante los años 2015 y 2014, la Fundación no ha efectuado transacciones, directa o indirectamente, con entidades relacionadas.

c) **Alta administración**

Para los ejercicios cubiertos por estos estados financieros, no existen saldos pendientes por cobrar y pagar entre la Fundación, y miembros de la alta Administración. Tampoco se efectuaron transacciones entre la Fundación, y miembros de la alta Administración.

d) **Remuneración del personal clave de la Gerencia de la Fundación**

Al 31 de diciembre de 2015 y 2014, la Fundación no reconoce gastos asociados a este rubro debido a que estos son absorbidos por la Fundación Solidaria Trabajo para un Hermano (Derecho Canónico).

e) **Compensaciones del personal clave del Directorio y de la Gerencia**

Al 31 de diciembre de 2015 y 2014, no existe compensación de personal clave en beneficios a corto plazo, beneficios post empleo y otros beneficios a largo plazo que revelar.

Adicionalmente, en los ejercicios informados en los presentes estados financieros no se han pagado remuneraciones u otros estipendios al Directorio por concepto de dieta por asistencia a sesiones, representaciones, honorarios u otros.

La distribución de los principales ejecutivos de la Fundación, corresponde a la siguiente:

<u>Cargos</u>	<u>N° de ejecutivos</u>
Directorio	10
Gerentes	1

A la fecha de la emisión de los presentes estados financieros, el Directorio de la Fundación Solidaria Trabajo para un Hermano (Fundación de Derecho Civil) está constituido por las siguientes personas:

<u>Cargo</u>	<u>Nombre</u>
Presidenta	Patricia Roa Ramírez
Vice-Presidente	Mauricio Rojas Mujica
Secretario	Juan José Arteaga Llona S.J.
Tesorero	José Pablo Coloma Correa
Director	Luís Felipe Hurtado Ureta
Director	Marcelo Energici Tavoletti
Director	Guillermo Sandoval Vásquez
Director	Josefina Errázuriz Aguirre
Director	Anthony Mifsud Buttigieg
Director	Sergio Molina Silva

f) **Garantías constituidas por la Fundación a favor del Directorio y/o de la Gerencia**

Al 31 de diciembre de 2015 y 2014, no existen garantías constituidas por la Fundación a favor del Directorio y/o de la Gerencia.

6. CUENTAS POR PAGAR COMERCIALES Y OTRAS CUENTAS POR PAGAR

Al 31 de diciembre de 2015 y 2014, el detalle es el siguiente:

	<u>31.12.2015</u>	<u>31.12.2014</u>
<u>Corrientes:</u>	\$	\$
Facturas por pagar	18.694	29.404
Retenciones previsionales	208.375	217.978
Otras cuentas por pagar	53.737	336.776
Total	<u>280.806</u>	<u>584.158</u>

7. PROVISION POR BENEFICIO A LOS EMPLEADOS

Al 31 de diciembre de 2015 y 2014, el detalle de provisiones es el siguiente:

	<u>31.12.2015</u>	<u>31.12.2014</u>
<u>Corrientes</u>	\$	\$
Provisión Vacaciones	851.422	539.776
	<u>851.422</u>	<u>539.776</u>

(a) El movimiento de vacaciones al 31 de diciembre de 2015 y 2014, es el siguiente:

	<u>31.12.2015</u>	<u>31.12.2014</u>
	\$	\$
Saldo inicial al 1º de enero	539.776	796.658
Incremento	851.422	539.776
Disminución	(539.776)	(796.658)
Totales	<u>851.422</u>	<u>539.776</u>

8. PATRIMONIO

Los movimientos experimentados por el patrimonio por los años terminados el 31 de diciembre del 2015 y 2014, se detallan en el estado de cambios en el patrimonio neto.

Patrimonio sin restricciones

Al 31 de diciembre de 2015 y 2014, el capital pagado de la Fundación asciende a \$7.803.048.

El Patrimonio de la Fundación no presenta restricciones.

9. INGRESOS DE ACTIVIDADES ORDINARIAS

El detalle de los ingresos ordinarios y gastos de operación por los años terminados el 31 de diciembre de 2015 y 2014, es el siguiente:

Ingresos de actividades ordinarias

	<u>31.12.2015</u>	<u>31.12.2014</u>
	\$	\$
Donaciones DL N° 3.063	1.324.502	2.942.529
Aporte proyecto (*)	11.371.900	9.247.900
Otras Donaciones (**)	5.015.000	2.033.000
Totales	<u>17.711.402</u>	<u>14.223.429</u>

(*) Por servicios prestados por capacitación y asesorías

(**) Donaciones esporádicas y anónimas por aportes directos a Banco Chile.

10. CONSUMOS Y CONSUMIBLES

El detalle de consumos y consumibles al 31 de diciembre de 2015 y 2014, es el siguiente:

Gastos de operación

	<u>31.12.2015</u>	<u>31.12.2014</u>
	\$	\$
Honorarios	942.000	560.889
Gastos insumos, herramientas y locomoción	1.186.640	76.446
Colación y movilización proyectos	53.500	154.310
Totales	<u>2.182.140</u>	<u>791.645</u>

11. SALARIOS Y BENEFICIOS A LOS EMPLEADOS

El detalle de los gastos de remuneraciones del personal es el siguiente:

Salarios y beneficios a los empleados

	<u>31.12.2015</u>	<u>31.12.2014</u>
	\$	\$
Remuneraciones	9.745.745	11.623.673
Totales	<u>9.745.745</u>	<u>11.623.673</u>

12. OTROS GASTOS

El detalle de otros gastos al 31 de diciembre de 2015 y 2014, es el siguiente:

Otros gastos

	<u>31.12.2015</u>	<u>31.12.2014</u>
	\$	\$
Servicios básicos	887.219	848.668
Otros gastos	286.750	230.214
Totales	<u>1.173.969</u>	<u>1.078.882</u>

13. INGRESOS Y COSTOS FINANCIEROS

El detalle de los ingresos y costos financieros al 31 de diciembre de 2015 y 2014, es el siguiente:

a) Ingresos financieros	<u>31.12.2015</u>	<u>31.12.2014</u>
	\$	\$
Intereses fondos mutuos	42.353	66.562
Totales	<u>42.353</u>	<u>66.562</u>
b) Costos financieros	<u>31.12.2015</u>	<u>31.12.2014</u>
	\$	\$
Cargos y comisiones bancarias	305.878	196.597
Totales	<u>305.878</u>	<u>196.597</u>

14. Impuesto a la Renta

De conformidad al artículo 40 N°4 de la Ley sobre impuesto a la Renta, la Fundación se encuentra exenta de impuestos a la renta de primera categoría, por lo que no reconoce provisión de gastos por dicho concepto.

15. Contingencias y Compromisos

Al 31 de diciembre de 2015 y 2014, no existen juicios pendientes ni otras contingencias que pudieran afectar significativamente los resultados de la Fundación.

16. Hechos Posteriores

Entre el 31 de diciembre de 2015 y la fecha de emisión de los presentes estados financieros, no han ocurrido hechos posteriores que pudieran tener un efecto significativo en las cifras en ellos presentadas, ni en la situación económica y financiera de la Fundación.

17. Cambios Patrimoniales (en caso de que sea aplicable)**a. Variaciones Patrimoniales**

	Capital Pagado	Resultados Acumulados	Patrimonio atribuible de Propietarios de la controladora	Patrimonio total neto
Patrimonio Inicial	7.803.048	(4.553.130)	3.249.918	3.249.918
Cambios en el patrimonio				
Ganancia del ejercicio		4.346.023	4.346.023	4.346.023
Otros resultados integrales				
Total cambios en el patrimonio		4.346.023	4.346.023	4.346.023
Saldo final al 31 de diciembre de 2015	7.803.048	(207.107)	7.595.941	7.595.941

18. Apertura de gastos por proyectos y clasificación según Estado de Actividades**Apertura de resultados operacionales según restricciones**

	Sin Restricciones	Restricciones Temporales	Restricciones Permanentes	Total
Ingresos y Ganancias				
Aportes estatales				
Aportes privados	17.711.402			17.711.402
Gastos y Pérdidas				
Gastos de operación	2.182.140			2.182.140
Sueldos, Leyes Sociales y honorarios	9.745.745			9.745.745
Gastos Generales	1.173.969			1.173.969
Depreciaciones				0
Castigo Cuotas Incobrables				0
TOTAL	4.609.548			4.609.548

19. Apertura por proyecto

	Aumento Calificación Técnica	Proyecto 2	Proyecto 3	Uso general	Total
Ingresos					
Privados	11.371.900				11.371.900
Estatales					0
Donaciones	6.339.502				6.339.502
Ingresos totales	17.711.402	0	0	0	17.711.402
Gastos y Pérdidas					0
Directos:					0
Sueldos, leyes sociales y honorarios	942.000				942.000
Gastos generales	1.240.140				1.240.140
Gastos de administración					0
Otros					0
Indirectos					0
Sueldos, leyes sociales y honorarios	9.745.745				9.745.745
Gastos generales	1.173.969				1.173.969
Gastos administración					0
Otros					0
Egresos Totales	13.101.854	0	0	0	13.101.854
RESULTADO OPERACIONAL	4.609.548				4.609.548

5. Manifestación de responsabilidad de la dirección e Informe de terceros

Los abajo firmantes se declaran responsables respecto de la veracidad de la información incorporada en el presente informe anual, referido al 31 de diciembre de 2015, de acuerdo al siguiente detalle:

Nombre	Cargo	RUT	Firma
PATRICIA ROA RAMIREZ	PRESIDENTE	10.381.131-7	
MAURICIO ROJAS MUJICA	TESORERO	7.017.781-1	
ISABEL DEL CAMPO MULLINS	GERENTE	8.381.417-9	
INES MARQUEZ GARCIA	J. ADM. Y FINANZAS	8.351.220-2	

En caso de no constar firmas en documento web por favor marque la siguiente casilla

Las firmas constan en documento original entregado al Ministerio de Justicia

Anexo: Carta de Auditores

INFORME DE LOS AUDITORES INDEPENDIENTES

A los señores Socios y Directores de
Fundación Solidaria Trabajo para un Hermano (Fundación de Derecho Civil)

Hemos efectuado una auditoría a los estados financieros adjuntos de Fundación Solidaria Trabajo para un Hermano (Fundación de Derecho Civil), una organización sin fines de lucro, que comprenden los estados de situación financiera al 31 de diciembre de 2015 y 2014, y los correspondientes estados de resultados integrales, de cambios en el patrimonio neto y de flujos de efectivo por los ejercicios terminados en esas fechas y las correspondientes notas a los estados financieros.

Responsabilidad de la Administración por los estados financieros

La Administración es responsable por la preparación y presentación razonable de estos estados financieros de acuerdo con Normas Internacionales de Información Financiera para Pequeñas y Medianas Entidades (NIIF para PYMES). Esta responsabilidad incluye el diseño, implementación y mantenimiento de un control interno pertinente para la preparación y presentación razonable de los estados financieros para que estos estén exentos de representaciones incorrectas significativas, ya sea debido a fraude o error.

Responsabilidad del Auditor

Nuestra responsabilidad consiste en expresar una opinión sobre estos estados financieros a base de nuestra auditoría. Efectuamos nuestra auditoría de acuerdo con normas de auditoría generalmente aceptadas en Chile. Tales normas requieren que planifiquemos y realicemos nuestro trabajo con el objeto de lograr un razonable grado de seguridad que los estados financieros están exentos de representaciones incorrectas significativas.

Una auditoría comprende efectuar procedimientos para obtener evidencia de auditoría sobre los montos y revelaciones en los estados financieros. Los procedimientos seleccionados dependen del juicio del auditor, incluyendo la evaluación de los riesgos de representaciones incorrectas significativas de los estados financieros, ya sea debido a fraude o error. Al efectuar estas evaluaciones de los riesgos, el auditor considera el control interno pertinente para la preparación y presentación razonable de los estados financieros de la entidad con el objeto de diseñar procedimientos de auditoría que sean apropiados en las circunstancias, pero sin el propósito de expresar una opinión sobre la efectividad del control interno de la entidad. En consecuencia, no expresamos tal tipo de opinión. Una auditoría incluye, también, evaluar lo apropiadas que son las políticas contables significativas utilizadas y la razonabilidad de las estimaciones contables significativas efectuadas por la Administración, así como una evaluación de la presentación general de los estados financieros.

Opinión

En nuestra opinión, los mencionados estados financieros presentan razonablemente, en todos sus aspectos significativos, la situación financiera de Fundación Solidaria Trabajo para un Hermano (Fundación de Derecho Civil), una organización sin fines de lucro, al 31 de diciembre de 2015 y 2014, y los resultados de sus operaciones y los flujos de efectivo por los ejercicios terminados en esas fechas, de acuerdo con Normas Internacionales de Información Financiera para Pequeñas y Medianas Entidades.

Mayo 30, 2016
Santiago, Chile

Juan Carlos Cabrol Bagnara
Socio

Fecha: 31 de Julio de 2016