

## MEMORIA ANUAL Y BALANCE 2014



## FUNDACIÓN SAN JOSÉ CENTRO DE ATENCIÓN FAMILIAR

# PRESENTACIÓN ESTÁNDAR DE MEMORIA Y BALANCE DE ORGANIZACIONES DE LA SOCIEDAD CIVIL FECU SOCIAL



Fecha de publicación: 31 de julio de 2015

Período reportado: 1° de Enero al 31 de Diciembre de 2015

## 1. Carátula

### 1.1. Identificación

a. Nombre de la Organización	<b>Fundación San José Centro de Atención Familiar</b>
b. RUT de la Organización	RUT: 65.284.880 – K
c. Tipo de Organización	Fundación privada, sin fines de lucro, de derecho civil
d. Relación de Origen	Fundación San José para la Adopción Familiar Cristiana, de derecho canónico
e. Personalidad Jurídica	Decreto Supremo N° 671, de fecha 8 de Agosto de 2003, otorgada por el Ministerio de Justicia
f. Domicilio de la sede principal	Latadía N° 4602, Las Condes, Santiago de Chile
g. Representante legal	Juan Luis Santelices Tello - RUT N° 5.390.261-8
h. Sitio web de la organización	www.fundacionsanjose.cl

### 1.2. Información de la organización

a. Presidente del Directorio	<b>Juan Luis Santelices Tello</b> - RUT N° 5.390.261-8
b. Ejecutivo Principal	<b>Ximena Calcagni González</b> - RUT N° 9.978.340 - 0 Directora Ejecutiva <ul style="list-style-type: none"><li>▪ <b>Misión:</b> Buscamos que cada niño y cada niña crezca en el amor de una familia</li></ul>
c. Misión / Visión	<ul style="list-style-type: none"><li>▪ <b>Visión:</b> Construir una sociedad que valore la familia, acogiendo y protegiendo a cada niño y a cada niña, acompañando y fortaleciendo a las mujeres en conflicto con su embarazo, a las familias de origen y a las que viven el camino de la adopción, siendo así una voz para la infancia.</li></ul>
d. Área de trabajo	Maternidad en conflicto, Infancia, Vulneración de Derechos, Protección, Adopción y Familia <ul style="list-style-type: none"><li>▪ Mujeres/parejas en conflicto con su maternidad/paternidad de todo Chile.</li><li>▪ Niños y niñas entre 0 y 6 años de la Región Metropolitana vulnerados en sus derechos o cedidos en adopción que se encuentran en acogimiento residencial.</li><li>▪ Familias de origen de los niños y niñas en acogimiento residencial de la Región Metropolitana y otras regiones en caso que los familiares que tienen interés en hacerse cargo del niño/a no residen en la Región Metropolitana.</li><li>▪ Familias adoptivas de todo Chile.</li></ul>
e. Público objetivo / Usuarios	
f. Número de trabajadores	17 Contratados 7 Honorarios fijos
g. Número de voluntarios	75 voluntarios distribuidos en las distintas residencias 10 grupos de voluntariados para actividades específicas 15 alumnos en práctica

## 1.3. Gestión

		2015	2014
a. Ingresos Totales M\$		M\$ 864.262.-	M\$ 760.721.-
b. Privados M\$	Donaciones	M\$ 29.178.-	M\$ 25.336.-
	Proyectos	M\$ 66.431.-	M\$ 50.357.-
	Venta de bienes y servicios	M\$ 985.-	M\$ 1.159.-
	Campañas y Reciclaje	M\$ 690.469.-	M\$ 598.260.-
	Otros	M\$ 4.131.-	M\$ 4.348.-
c. Públicos M\$	Subvenciones		
	Proyectos	M\$ 73.068.-	M\$ 81.261.-
	Venta de bienes y servicios		

		2015	2014
d. Patrimonio M\$		M\$ 265.490.-	M\$ 236.505.-
e. Superávit o Déficit del ejercicio M\$		M\$ 19.762.-	(M\$ 71.587.-)
f. Identificación de las tres principales fuentes de ingresos		Campañas de Reciclaje Donaciones Fundación Integra	Campañas de Reciclaje Donaciones Fundación Integra
g. N° total de usuarios (directos)		N° niños atendidos: <b>138</b> N° familias de origen: <b>67</b> N° de mujeres/parejas en conflicto con su embarazo ingresadas: <b>227</b> N° de familias adoptivas atendidas: <b>281</b>	N° niños atendidos: <b>149</b> N° familias de origen: <b>71</b> N° de mujeres/parejas en conflicto con su embarazo ingresadas: <b>242</b> N° de familias adoptivas atendidas: <b>124</b>
h. Indicador principal de gestión y su resultado		N° de niños incorporados a una familia definitiva: <b>80</b>	N° de niños incorporados a una familia definitiva: <b>68</b>

### i. Persona de contacto

Virginia Latorre Astaburuaga  
Directora Centro de Desarrollo e Investigación  
[vlatorre@fsanjose.cl](mailto:vlatorre@fsanjose.cl)  
F: 23999625

Sandra Tobar Rojas  
Directora de Finanzas  
[stobar@fsanjose.cl](mailto:stobar@fsanjose.cl)  
F: 23999611

## 2. Información general y de contexto

### 2.1. Carta del máximo responsable de la organización

*(Presentación del Presidente, Gerente General, Fundador, etc. La carta debe incluir al menos un análisis de: la misión y, visión de la organización; sus objetivos, y la estrategia para dar cumplimiento a los mismos; contexto en el que opera la organización, incluyendo aspectos regulatorios; hechos relevantes del período y desafíos futuros)*

## 2.2. Estructura de Gobierno

DIRECTORIO		
Nombre	RUT	Cargo
Juan Luis Santelices Tello	5.390.261-8	Presidente
Maria Magdalena Letamendi Arregui	5.396.112-6	Vice Presidente
Paulina Hernández Pedraza	10.562.146-9	Secretario
Tomás Francisco Fernández Goycoolea	7.016.601-1	Tesorero
Julio Noel Dutilh Ros	3.980.001-2	Director
Paulo Alberto Ramírez Corvalán	6.283.798-5	Director
Gerardo del Sol Guzmán	6.926.374-7	Director
René Antonio Tejías Ramírez	7.287.984-8	Director
Gonzalo Hugo Blanc Sánchez	7.060.137-0	Director

### **Principales Responsabilidades:**

1. Dirigir y ejercer el control superior del funcionamiento de Fundación San José Centro de Atención Familiar, determinando la oportunidad, condiciones y modalidades de como habrá de perseguirse la consecución de los objetivos.
2. Dictar, modificar, dejar sin efecto los reglamentos internos que apruebe para el mejor funcionamiento de la Fundación.
3. Acordar la inversión, aplicación, colocación y administración de los bienes que integren, el patrimonio de la Fundación.

### **Mecanismos de nombramiento:**

El Directorio estará conformado por 9 miembros designados por el Directorio saliente. En su primera reunión designará por medio de mayoría absoluta de los votos al Presidente, Vicepresidente, Secretario y Tesorero.

Los miembros del Directorio permanecen en sus funciones durante cuatro años y pueden ser designados para que continúen en su cargo durante uno o más períodos.

En caso de fallecimiento, imposibilidad física, o renuncia de algún miembro del Directorio, la designación de su reemplazante será efectuada por los otros miembros del Directorio, durando y hasta el término del período que correspondiera al reemplazado.

### **Comité Financiero**

Responsable de revisar y aprobar informes mensuales y anuales de la gestión financiera de la organización, además de asesorar a la Dirección de Finanzas.

Integrado por los Directores:

- Juan Luis Santelices Tello
- Tomás Fernández Goycoolea
- Gonzalo Blanc Sánchez

## 2.3. Estructura Operacional

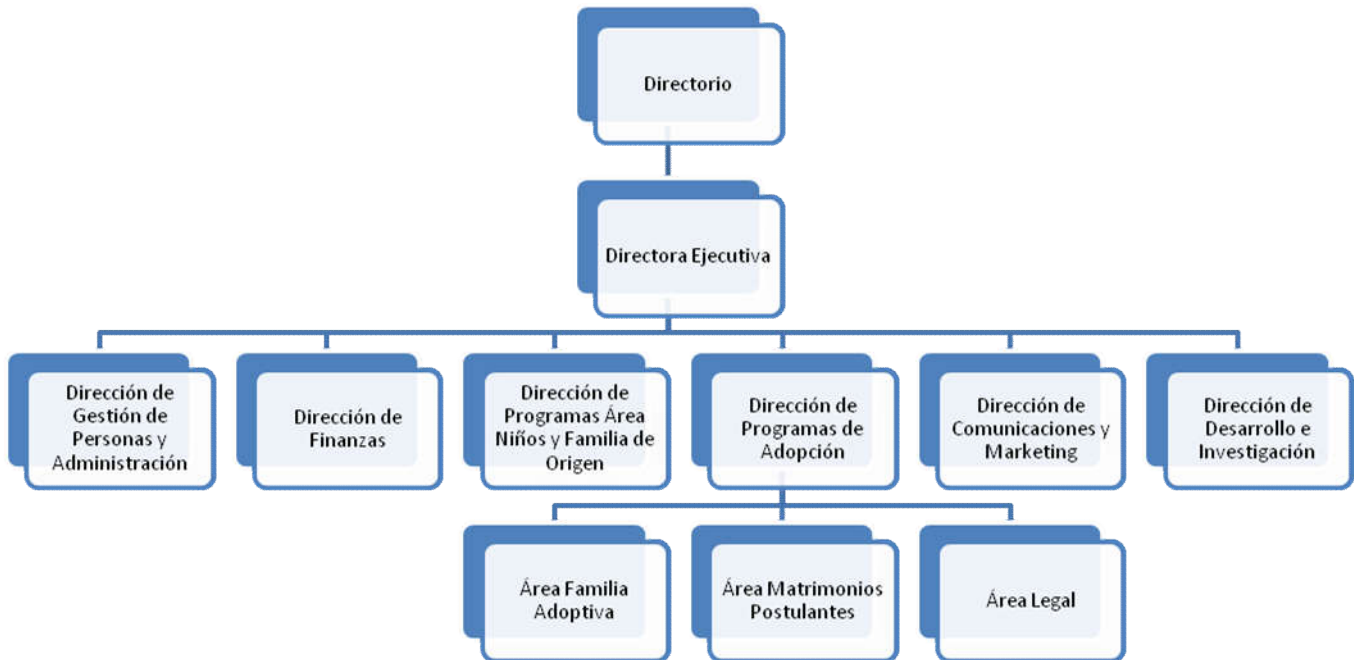

## 2.4. Valores y/o Principios

Los valores y principios de Fundación San José son:

- Los niños son lo más importante. Si estás perdido, ellos son tu brújula.
- Te veo y me importas.
- Confío en mí, en ti, en nosotros.
- No tengo miedo a equivocarme. Nosotros aprendemos del error.
- Valoro lo que hay, no sólo lo que falta.

## 2.5. Principales Actividades y Proyectos

Fundación San José Centro de Atención Familiar busca fortalecer el trabajo realizado por Fundación San José para la Adopción Familiar Cristiana, centrándose en la ejecución de programas que apoyen a niños y niñas gravemente vulnerados en sus derechos, a las mujeres en conflicto con su embarazo y a las familias de origen y familias adoptivas de los niños/as, además de las labores que realizan los equipos de gestión administrativa, recursos humanos, comunicaciones y financiero Fundación San José para la Adopción Familiar Cristiana, todo esto con el fin de contribuir al logro de objetivos, visión y misión que son compartidos por ambas organizaciones.

Cabe hacer presente que, los tres hogares para niños de 0 a 6 años: Santa Bernardita, Preescolar Belén y Casa Belén, así como el Hogar San José para la mujer con embarazo en conflicto, pertenecen a Fundación San José para la Adopción Familiar Cristiana.

A continuación se detallan las principales actividades desarrolladas por Fundación San José Centro de Atención Familiar durante el año 2015:

## a. Actividades

### 1.- Gestión de Recursos Financieros:

- **Campañas de reciclaje:** actividad realizada en alianza con SOREPA y dirigida a empresas y establecimientos educativos, tanto del sector público como privadas, en la RM, V y VI Región del país:
  - **Bota por mi Vida:** que corresponde al reciclaje de papel blanco en empresas públicas y privadas.
  - **Diario Vivir:** que recicla papel de diario y revistas.**Campaña de Cuadernos:** dirigida a establecimientos educativos a fin de reciclar a fin de año cuadernos, libros, guías educativas y todo lo que los escolares puedan dejar de usar durante el año.
- **Alianzas con empresas:** actividades de cooperación y apoyo de empresas a la labor institucional de Fundación San José, desarrollando actividades de voluntariado corporativo y diversas campañas en beneficios de nuestros niños.
- **Cena de aniversario:** actividad de celebración de los 21 años de la Fundación y de recaudación de fondos.
- **Campaña de Saludos Solidarios:** tarjetas de saludos navideños institucionales.
- **Campaña Doble Gusto:** actividad realizada en conjunto con COANIL que a través de cajas de dar reúne fondos a través de la venta de galletas.
- **Colecta anual:** actividad donde todos los trabajadores dejan sus funciones habituales para salir a la calle a recaudar fondos.
- **Campaña de recolección de leche y pañales:** En el mes de diciembre se realizó una campaña, en el mall paseo Quilín para la recolección de estos bienes tan necesarios para los niños y niñas.

### 2.- Postulación a Fondos Concursables:

- Ejecución del proyecto **“Sumemos Sonrisas”:** **Promoción de salud mental en niños y niñas en acogimiento residencial.**, correspondiente al fondo Chile de Todas y Todos del Ministerio de Desarrollo Social, que beneficia a niños y niñas de 0 a 6 años, que se encuentran en acogimiento residencial en Casa Belén, Hogar Preescolar Belén y Hogar Santa Bernardita.
- Postulación y adjudicación del proyecto **“Explorando el mundo: propuesta de intervención en niños y niñas institucionalizados de 0 a 6 años**, correspondiente al Fondo Mixto de Apoyo Social del Ministerio de Desarrollo Social.
- Postulación y adjudicación del proyecto **“Accediendo al mundo digital”:** **Habilitación de espacios educativos y de descanso para niños y niñas de 3 a 6 años del Hogar Preescolar Belén, de Fundación San José** a Fondos Concursables de la Municipalidad de Santiago.

### 3.- Comunicaciones y Marketing:

- **Difusión de la labor social** de Fundación San José para la Adopción Familiar Cristiana a la comunidad, a través de charlas de difusión de los programas en las Regiones Metropolitana y de Valparaíso, comunicados públicos, mailings cartas; y mantención del sitio web y redes sociales.
- **Desarrollo de estrategias de comunicación interna** para los equipos de Fundación San José.
- **Monitoreo de noticias** ligadas a la adopción e infancia y **coordinación de participación institucional en medios de comunicación masivo.**
- **Apoyo comunicacional y de marketing en actividades de captación de recursos financieros**, desarrollando los conceptos y piezas gráficas de las distintas campañas y actividades, además del plan de difusión de éstas.
- **Captación, selección y capacitación** del Voluntariado Institucional.

### 4.- Gestión de Recursos Humanos y Administración:

- **Reclutamiento, entrevistas, evaluación, selección y contratación del personal administrativo, auxiliar, técnico y profesional de Fundación San José para la Adopción Familiar Cristiana** considerando en promedio 4 postulantes por cargo y concretando en total 21 nuevas contrataciones.
- **Procesos administrativos de desvinculación y renuncias voluntarias** (27 desvinculaciones).
- **Estudio y análisis del sistema de remuneraciones** del personal de trato directo de los hogares.
- **Desarrollo de actividades de celebración** que favorezcan el desarrollo de una identidad organizacional y un ambiente laboral positivo:
  - Jornadas de coaching para los trabajadores
  - Celebración de Fiestas Patrias.
  - Actividad de fin de año para hijos del personal.
  - Celebración fiestas de fin de año para los trabajadores.
  - Celebración de los cumpleaños del mes.

## b. Proyectos

<b>NOMBRE DE PROGRAMA</b>	<b>TENGO DERECHO A VIVIR EN FAMILIA</b>
<b>Público Objetivo / Usuarios</b>	Niños y niñas entre 0 y 6 años que se encuentran en las tres residencias administradas por Fundación San José para la Adopción Familiar Familias de los niños y niñas atendidos en las residencias infantiles
<b>Objetivos del proyecto</b>	<i>Restituir el derecho de niños y niñas vulnerados en sus derechos y privados del medio familiar, de incorporarse a vivir en una familia protectora, de origen o adoptiva, brindando durante su permanencia en la residencia una atención de calidad y centrada en sus necesidades.</i>
<b>Número de usuarios directos alcanzados</b>	73 niños y niñas en Casa Belén 30 niños y niñas en Hogar Santa Bernardita 35 niños y niñas en Hogar Preescolar Belén 95 familias
<b>Resultados obtenidos</b>	54 niños y niñas incorporados a familia adoptiva 16 niños y niñas reunificados con familia de origen 10 madres biológicas asumen cuidado de sus hijos/as
<b>Actividades realizadas</b>	<ol style="list-style-type: none"> <li>a. Diseño de plan de intervención Individual y/o familiar</li> <li>b. Informes a tribunales</li> <li>c. Acompañamiento Terapéutico para niños mayores de 2 años</li> <li>d. Supervisión clínica de los casos que se encuentran en Acompañamiento Terapéutico</li> <li>e. Diseño e implementación de talleres de fortalecimiento para las familias</li> <li>f. Evaluación de interacción pre y post talleres para las familias</li> <li>g. Diseño e implementación Taller de Cuidadoras</li> <li>h. Capacitaciones para el personal de las residencias</li> <li>i. Intervención de salud</li> <li>j. Intervención nutricional</li> <li>k. Intervención educacional</li> <li>l. Rehabilitación y mejoramiento de espacios educativos y de estimulación</li> </ol>
<b>Lugar geográfico de ejecución</b>	Casa Belén, Comuna de Vitacura, Región Metropolitana Hogar Santa Bernardita, Comuna de Santiago, Región Metropolitana Hogar Preescolar Belén, Comuna de Santiago, Región Metropolitana
<b>Fuentes de Financiamiento</b>	- <b>Ingresos Propios</b> - <b>Donaciones Ley 19.885 a través del Proyecto:</b> "Tengo derecho a vivir en familia": Fortalecimiento de Residencias de Fundación San José, promoviendo la inserción familiar de niños y niñas gravemente vulnerados en sus derechos.



<b>NOMBRE DEL PROGRAMA</b>	<b>CASA BELÉN</b>
<b>Público Objetivo / Usuarios</b>	Niños y niñas entre 0 y 6 años que son cedidos en adopción o con perfil de adoptabilidad Familias de los niños y niñas atendidos en Casa Belén
<b>Objetivos del programa</b>	<i>Brindar una atención de calidad, reparatoria y especializada, a los lactantes y preescolares residentes transitoriamente en Casa Belén, realizando las intervenciones psicosociales y procesos legales, que finalmente restituyan su derecho a pertenecer, crecer y desarrollarse en el seno de una familia de origen o adoptiva.</i>
<b>Número de usuarios directos alcanzados</b>	73 niños y niñas de 0 a 6 años atendidos en Casa Belén
<b>Resultados obtenidos</b>	37 niños y niñas incorporados a una familia adoptiva 5 niños y niñas reunificados con su familia de origen 10 niños y niñas egresaron con su madre biológica
<b>Actividades realizadas</b>	<ul style="list-style-type: none"> <li>• Diseño de plan de intervención Individual y/o familiar</li> <li>• Informes a tribunales</li> <li>• Tramitación de causas por parte de la abogada de la residencia</li> <li>• Acompañamiento Terapéutico para niños mayores de 2 años</li> <li>• Supervisión clínica de los casos que se encuentran en Acompañamiento Terapéutico</li> <li>• Evaluación psicosocial a las familias de los niños y niñas</li> <li>• Diseño e implementación de talleres de fortalecimiento para las familias</li> <li>• Evaluación de interacción pre y post talleres para las familias</li> <li>• Diseño e implementación Taller de Cuidadoras</li> <li>• Capacitaciones para el personal de las residencias</li> <li>• Evaluación e intervención especializada de salud para los niños y niñas</li> <li>• Seguimiento de estado de salud para prematuros y/o niños con necesidades especiales de salud</li> <li>• Evaluación y supervisión del estado nutricional de los niños y niñas de la residencia</li> <li>• Plan de intervención educacional y de estimulación para lactantes y preescolares según corresponda</li> </ul>
<b>Lugar geográfico de ejecución</b>	Vitacura, Región Metropolitana
<b>Fuentes de Financiamiento</b>	Ingresos propios Fundación Integra Donaciones

<b>NOMBRE DEL PROGRAMA</b>	<b>HOGAR SANTA BERNARDITA</b>
<b>Público Objetivo / Usuarios</b>	Niños y niñas de 0 a 2 años que requieren una acogida temporal y que son derivados principalmente de CTD y OPD, ordenado por resolución judicial.
<b>Objetivos del programa</b>	<i>Contribuir a la restitución de los derechos vulnerados de niñas y niños lactantes propendiendo a un desarrollo integral y acogiéndolos temporalmente en una residencia, brindando una atención de calidad, reparatoria y especializada y realizando las intervenciones psicosociales necesarias que finalmente restituyan su derecho a pertenecer, crecer y desarrollarse en el seno de una familia protectora.</i>
<b>Número de usuarios directos alcanzados</b>	30 niños y niñas de 0 a 2 años atendidos en Hogar Santa Bernardita
<b>Resultados obtenidos</b>	6 niños y niñas incorporados a una familia adoptiva 7 niños y niñas reunificados con familia de origen
<b>Actividades realizadas</b>	<ul style="list-style-type: none"> <li>• Diseño de plan de intervención Individual y/o familiar</li> <li>• Informes a tribunales</li> <li>• Tramitación de causas por parte de la abogada de la residencia</li> <li>• Acompañamiento Terapéutico para niños mayores de 2 años</li> <li>• Supervisión clínica de los casos que se encuentran en Acompañamiento Terapéutico</li> <li>• Evaluación psicosocial a las familias de los niños y niñas</li> <li>• Diseño e implementación de talleres de fortalecimiento para las familias</li> <li>• Evaluación de interacción pre y post talleres para las familias</li> <li>• Diseño e implementación Taller de Cuidadoras</li> <li>• Capacitaciones para el personal de las residencias</li> <li>• Evaluación e intervención especializada de salud para los niños y niñas</li> <li>• Seguimiento de estado de salud para prematuros y/o niños con necesidades especiales de salud</li> <li>• Evaluación y supervisión del estado nutricional de los niños y niñas de la residencia</li> <li>• Plan de intervención educacional y de estimulación para lactantes y preescolares según corresponda</li> </ul>
<b>Lugar geográfico de ejecución</b>	Santiago Centro, Región Metropolitana
<b>Fuentes de Financiamiento</b>	Ingresos propios Fundación Integra Donaciones

<b>NOMBRE DEL PROGRAMA</b>	<b>HOGAR PRE-ESCOLAR BELÉN</b>
<b>Público Objetivo / Usuarios</b>	Niños y niñas de 2 a 6 años que requieren una acogida temporal y que son derivados principalmente de CTD y OPD, ordenado por resolución judicial.
<b>Objetivos del programa</b>	<i>Contribuir a la restitución de los derechos vulnerados de niñas y niños preescolares propendiendo a un desarrollo integral y acogiéndolos temporalmente en una residencia, brindando una atención de calidad, reparatoria y especializada y realizando las intervenciones psicosociales necesarias que finalmente restituyan su derecho a pertenecer, crecer y desarrollarse en el seno de una familia protectora.</i>
<b>Número de usuarios directos alcanzados</b>	35 niños y niñas de 2 a 6 años atendidos en Hogar Preescolar Belén
<b>Resultados obtenidos</b>	9 niños y niñas incorporados a una familia adoptiva internacional 2 niños y niñas incorporados a una familia adoptiva nacional 4 niños y niñas reunificados con familia de origen
<b>Actividades realizadas</b>	<ul style="list-style-type: none"> <li>• Diseño de plan de intervención Individual y/o familiar</li> <li>• Informes a tribunales</li> <li>• Tramitación de causas por parte de la abogada de la residencia</li> <li>• Acompañamiento Terapéutico para niños y niñas de la residencia</li> <li>• Supervisión clínica de los casos que se encuentran en Acompañamiento Terapéutico</li> <li>• Evaluación psicosocial a las familias de los niños y niñas</li> <li>• Diseño e implementación de talleres de fortalecimiento para las familias</li> <li>• Evaluación de interacción pre y post talleres para las familias</li> <li>• Diseño e implementación Taller de Cuidadoras</li> <li>• Capacitaciones para el personal de las residencias</li> <li>• Evaluación e intervención especializada de salud para los niños y niñas</li> <li>• Evaluación y supervisión del estado nutricional de los niños y niñas de la residencia</li> <li>• Plan de intervención educacional y de estimulación</li> <li>• Habilitación de espacios recreativos y educativos de la residencia</li> </ul>
<b>Lugar geográfico de ejecución</b>	Santiago Centro, Región Metropolitana
<b>Fuentes de Financiamiento</b>	Ingresos propios Municipalidad de Santiago Donaciones

<b>NOMBRE DEL PROGRAMA</b>	<b>FAMILIA ADOPTIVA</b>
<b>Público Objetivo / Usuarios</b>	Familias adoptivas conformadas en Fundación San José o por otras instituciones acreditadas para ejecutar programas de adopción
<b>Objetivos del programa</b>	<i>Apoyar el proceso de integración y desarrollo de las familias adoptivas, velando por la adecuada protección y desarrollo de los niños o niñas, en las distintas etapas del ciclo vital familiar y en los desafíos específicos de la parentalidad adoptiva.</i>
<b>Número de usuarios directos alcanzados</b>	<p>281 Familias atendidas en modalidad Individual</p> <p>38 Búsqueda de orígenes</p> <p>30 Familias participan en taller de apego lactantes</p> <p>8 Familias participan en taller de apego niños de 1 a 2 años</p> <p>12 Familias participan de taller de revelación preescolar</p> <p>60 Familias participan de la Liturgia de navidad</p>
<b>Resultados obtenidos</b>	<p>Incorporación del 100% de las familias conformadas en el año 2015 en FSJ al sistema de seguimiento del área (57)</p> <p>Se realizan 26 informes de adaptabilidad para el logro de tramitación de adopción de las familias adoptivas de FSJ residentes en Santiago.</p> <p>Liturgia de Navidad 2015 para Familias Adoptivas alcanza una convocatoria de 60 familias, con un total de 171 personas aproximadamente.</p>
<b>Actividades realizadas</b>	<ul style="list-style-type: none"> <li>• Talleres de apego</li> <li>• Talleres de revelación</li> <li>• Seguimiento y acompañamiento a las familias adoptivas</li> <li>• Informes de Adaptabilidad para tramitación legal de adopción</li> <li>• Atención psicológica individual y familiar</li> <li>• Apoyo en la búsqueda de orígenes</li> <li>• Escuela para padres</li> <li>• Liturgia de Navidad para comunidad adoptiva</li> </ul>
<b>Lugar geográfico de ejecución</b>	Casa Central, Comuna de Las Condes, Región Metropolitana
<b>Fuentes de Financiamiento</b>	Donaciones Ingresos propios

<b>NOMBRE DEL PROGRAMA</b>	<b>MUJER EMBARAZADA</b>
<b>Público Objetivo / Usuarios</b>	Mujeres adolescentes y mayores de edad, que presentando un embarazo en conflicto, se incorporan a un proceso acompañado de discernimiento que contribuye a la toma de una decisión libre e informada en relación a asumir su maternidad o ceder a su hijo/a en adopción.
<b>Objetivos del programa</b>	Ofrecer protección biopsicosocial a los niños y niñas que están por nacer, dadas las condiciones de adversidad pre y perinatal a las que están expuestos, a través del apoyo y orientación psicológica, social, médica, espiritual y jurídica a las madres que enfrentan conflictos con el ejercicio del rol materno y/o han manifestado su intención de ceder a su hijo/a en adopción; para que puedan tomar una decisión libre, responsable e informada respecto al futuro del niño o niña. Ofrecer acogimiento residencial a mujeres que requieren de protección durante el proceso de discernimiento en el Hogar San José
<b>Número de usuarios directos alcanzados</b>	319 mujeres fueron atendidas en el programa 32 de ellas fueron acogidas en el Hogar San José
<b>Resultados obtenidos</b>	89 mujeres asumieron su maternidad 34 mujeres cedieron a su hijo/a en adopción 81 siguen en proceso (vigentes al 31 de Diciembre 2015)
<b>Actividades realizadas</b>	<ul style="list-style-type: none"> <li>• Orientar y motivar a la mujer a cuidar de sí misma y al niño en gestación, promoviendo una alimentación saludable, cuidados y controles médicos periódicos.</li> <li>• Contener y apoyar emocionalmente a la mujer que consulta y/o que se incorpora al proceso de discernimiento.</li> <li>• Elaborar una evaluación y diagnóstico de la situación psicosocial de parte de dupla tratante</li> <li>• Elaborar plan de intervención individual</li> <li>• Realizar entrevistas periódicas a las usuarias y a sus familias, si están presentes, por parte del psicólogo y asistente social, para el desarrollo del proceso de discernimiento</li> <li>• Brindar orientación legal en los casos que se requiera</li> <li>• Participar de los procesos legales involucrados en el proceso de susceptibilidad de las mujeres, de acuerdo a los lineamientos del caso</li> <li>• Gestionar redes de apoyo en orden a las necesidades particulares y generales de las mujeres</li> </ul>
<b>Lugar geográfico de ejecución</b>	Oficina Mujer Embarazada (atención ambulatoria) Hogar San José (atención residencial)  Santiago Centro
<b>Fuentes de Financiamiento</b>	Donaciones Ingresos propios

## 2.6. Identificación e Involucramiento con Grupos de Interés

**CUADRO N° 1**

Grupo de interés	Forma de relacionamiento
Personas naturales	<ul style="list-style-type: none"> <li>• A través de la red de amigos con una donación periódica en dinero.</li> <li>• Participación en el sistema de voluntariado institucional.</li> <li>• Colaboración en la colecta anual.</li> <li>• Donaciones de especies.</li> </ul>
Empresas y organizaciones privadas en general	<ul style="list-style-type: none"> <li>• En el marco de la Responsabilidad Social Empresarial se invita a empresas a contribuir a la obra social de Fundación San José.</li> <li>• A través de alianzas estables o trabajos esporádicos de sus equipos humanos.</li> <li>• Donaciones de especies.</li> </ul>
SOREPA	<ul style="list-style-type: none"> <li>• Alianza estratégica para el desarrollo de las campañas de reciclaje de papel.</li> <li>• La gestión logística del retiro de papel en los distintos puntos de la RM, V y VI región.</li> </ul>
Banco Santander	<ul style="list-style-type: none"> <li>• Relación comercial para todas las operaciones bancarias requeridas por la institución.</li> </ul>
Servicio de Impuestos Internos	<ul style="list-style-type: none"> <li>• Entrega de información periódica dentro de los plazos requeridos, dando respuesta oportuna para el cumplimiento de todos los aspectos de tipo tributario de la institución.</li> </ul>
Ministerio de Desarrollo Social y Municipalidades	<ul style="list-style-type: none"> <li>• Presentación de proyectos a fondos concursables y rendición de los proyectos adjudicados.</li> <li>• Desde el año 2013 Fundación San José pertenece al Banco de Proyectos del Ministerio de Desarrollo Social lo que permite acceder al beneficio tributario de la Ley 19.885.</li> </ul>
Organizaciones sociales y comunitarias	<ul style="list-style-type: none"> <li>• Participación en redes de fundaciones y organizaciones civiles que permita mejorar la gestión institucional.</li> <li>• Participar de instancias comunitarias de reflexión con mirada país.</li> </ul>
Medios de Comunicación	<ul style="list-style-type: none"> <li>• Difusión de los programas de Fundación San José para la Adopción Familiar Cristiana.</li> <li>• Contribuir a la reflexión de la sociedad civil en relación a temas como; opción por la vida, adopción, infancia y familia.</li> <li>• Difusión de eventos y campañas para la obtención de recursos financieros.</li> </ul>

## 2.7. Prácticas relacionadas con la evaluación/medición de la satisfacción de los usuarios y resultados obtenidos

Para asegurar la satisfacción de los beneficiarios de nuestros programas, se realizan encuestas de calidad de servicio respecto de las distintas actividades en las que participan los usuarios de los programas del Área Mujer Embarazada, y Familia Adoptiva, en las que se aprecia una evaluación muy positiva respecto del desempeño de los profesionales, además de una retroalimentación en aspectos a mejorar.

Además, se cuenta con una base de datos para cada una de las áreas que tiene relación directa con los sujetos de atención, donde se registra su información, de tal modo, que sea posible generar estadísticas y dar cuenta de la gestión de estas áreas. Anualmente se sistematizan los resultados obtenidos en los programas y proyectos ejecutados, en relación a los beneficiarios, los objetivos y actividades realizadas.

## 2.8. Participación en redes y procesos de coordinación con otros actores

Durante el año 2015, la Dirección ejecutiva y la Dirección de Programas participaron activamente en la Comunidad de Organizaciones Solidarias (COS), en la Mesa de Infancia, Mesa que integran los Directores Ejecutivos de cada institución, además nuestra Directora Ejecutiva Ximena Calcagni es representante de la sociedad civil en el Consejo de Infancia, entre y otras instancias que contribuyen al desarrollo institucional y avances en temas de transparencia y participación social.

Además, Fundación San José trabaja en conjunto con los otros organismos colaboradores acreditados de SENAME, para proponer y exponer los temas y desafíos propios de la adopción.

Como se ha señalado, existe un trabajo estrechamente coordinado con Fundación San José para la Adopción Familiar Cristiana, en el desarrollo de los distintos programas y proyectos sociales que contribuyen al cumplimiento de objetivos comunes.

## 2.9. Reclamos o Incidentes

No se registraron reclamos o incidentes durante el período.

## 2.10. Indicadores de gestión ambiental

La principal actividad de generación de recursos propios de Fundación San José Centro de Atención Familiar corresponde a las **campañas de reciclaje**, de acuerdo al Certificado de Impacto Ambiental emitido por SOREPA S.A. en el año 2015, se reciclaron **7.777.501 kilos de papeles y cartones**, generando los siguientes beneficios medioambientales en forma aproximada y utilizando factores de conversión de EPA de EE.UU (Environmental Protection Agency), y que a continuación se detallan:

<b>ÁRBOLES</b>	<b>132.218 árboles que se dejaron de cortar</b>
<b>ENERGÍA</b>	<b>42.776 MWh de ahorro de energía</b>
<b>AGUA</b>	<b>206.088 M3 de agua que se ahorraron</b>
<b>ESPACIO EN VERTEDERO</b>	<b>97.219 Mt3 que no se ocuparon</b>
<b>EMISIÓN DE GASES</b>	<b>7.778 Ton. De carbono equivalente (MTCE), efecto invernadero</b>

### 3. Información de desempeño

#### 3.1. Objetivos e Indicadores de Gestión

##### CUADRO OBJETIVO GENERAL

Objetivo general	Indicador (principal de gestión)	Resultado
Restituir y garantizar el derecho de vivir en familia de los niños/niñas acogidos en residencias de Fundación San José, promoviendo la reunificación familiar o la adopción, como medida subsidiaria.	<p><i>(Nº de niños y niñas egresados a una familia definitiva) / (Nº de niños y niñas atendidos 2015) *100</i></p> <p><i>80/138*100=56%</i></p>	<p><i>Al menos el 50% de los niños y niñas atendidos en el periodo egresen con una familia definitiva</i></p> <p><i>80 niños/niñas egresan de las residencias a una familia definitiva.</i> <i>(54 lo hacen a una familia adoptiva, 16 a una familia de origen y 10 egresan con su madre biológica).</i></p>

##### CUADRO OBJETIVOS ESPECÍFICOS

Objetivo específico	Indicador	Resultado
Aumentar el número de mujeres ingresadas al programa de discernimiento de la Fundación San José.	<p><i>(Nº de mujeres ingresadas proceso de discernimiento 2015)/(Nº de mujeres ingresadas proceso de discernimiento 2014)*100</i></p> <p><i>227/242*100=94%</i></p>	<p><i>Aumentar al menos en un 5% el ingreso de mujeres al programa de discernimiento de Fundación San José respecto del año anterior.</i></p> <p><i>Durante el año 2015 disminuyo el ingreso en un 6%</i></p>
Evaluar a las familias de origen de los niños y niñas en acogimiento residencial, en el desempeño de su rol de protección y cuidado.	<p><i>(Nº de familias de origen evaluadas)/(Nº de familias de origen ingresadas el año 2015)*100</i></p> <p><i>32/32*100=100%</i></p>	<p><i>Evaluar al 100% familias de origen de los niños y niñas en acogimiento residencial ingresados el año 2015</i></p> <p><i>Durante el año 2015 fueron evaluadas el 100% de las familias.de origen de los niños/as.</i></p>
Atender a las familias conformadas a través de la adopción en las distintas etapas del ciclo familiar y desafíos propios de la parentalidad adoptiva.	<p><i>(Nº familias adoptivas atendidas)/(Nº de familias adoptivas ingresadas)*100</i></p> <p><i>57/57*100=100%</i></p>	<p><i>Atender al 100% de las familias adoptivas conformadas el año 2015</i></p> <p><i>100% de cumplimiento</i> <i>Durante el año 2015 se atendió a las 57 familias adoptivas conformadas ese año.</i></p>



## Cumplimiento de los objetivos de soporte del período

<b>Objetivo 1</b>	Contribuir a la selección y contratación de recursos humanos para que la Fundación San José para la Adopción Familiar Cristiana pueda ofrecer cada uno de sus servicios.
<b>Objetivo 2</b>	Aumentar la recaudación de recursos en un 20%, respecto al año 2014.

## Indicadores de resultado

<b>Indicador de resultados 1</b>	<p>En el año 2015 se realizan 21 contrataciones de personal para Fundación San José para la Adopción Familiar Cristiana, con al menos 4 personas entrevistadas para cada cargo vacante.</p> <p>En el 100% de las contrataciones se da cumplimiento al procedimiento de selección definido institucionalmente.</p>
<b>Indicador de resultados 2</b>	<p>Incremento en recursos recaudados respecto al año anterior. 13,6% real. 94.7% de logro del objetivo.</p>

### 3.2. Indicadores Financieros

#### CUADRO DE INDICADORES FINANCIEROS

a. Ingresos (en M\$)	2015	2014
Con restricciones	139.499.-	131.618.-
Sin restricciones	724.763.-	629.103.-
<b>TOTAL DE INGRESOS</b> <i>(Debe ser consistente con el total de ingresos reportado en la carátula y en los Estados Financieros)</i>	864.262.-	760.721.-
Ingresos provenientes del extranjero (en M\$)	-	
<b>Otros indicadores relevantes:</b>		
<u>Donaciones acogidas a algún beneficio tributario</u> Total de ingresos	5%	9%
<u>Aportes privados</u> Total de ingresos	84%	89%
<u>Aportes públicos</u> Total de ingresos	16%	11%
<u>Ingresos por actividades propias</u> Total de ingresos	84%	79%
<u>Gastos Recursos Humanos</u> Total Gastos	33%	37%
<u>Gastos Proyectos</u> Total Gastos	31%	24%
<u>Gastos administrativos</u> Gastos totales	10%	6%

*(Los indicadores financieros presentados en esta sección, podrán ser extraídos directamente de la Nota "Apertura de gastos por proyectos y clasificación según Estado de Actividades"). Si su organización maneja otros indicadores financieros que sean relevantes de reportar, puede agregarlos a la tabla anterior.*

## 4. Estados Financieros

### 4.1. Balance General al 31 de Diciembre de 2015 (Estado de Posición Financiera)

ACTIVOS	Año 2015 M\$	Año 2014 M\$
<b>Circulante</b>		
Disponible: Caja y Bancos	4.741	28.238
Inversiones Temporales	180.722	168.786
Cuentas por Cobrar		
Donaciones por Recibir		
Subvenciones por Recibir		
Cuotas Sociales por Cobrar (Neto)		
Otras cuentas. por cobrar	34.721	19.285
Otros activos circulantes		
Existencias	3.138	7.857
Impuestos por recuperar	14.272	13.975
Gastos pagados por anticipado		
Otros	10.044	8.756
Activos con Restricciones	61.470	60.829
<b>Total Activo Circulante</b>	<b>309.108</b>	<b>307.726</b>

Fijo		
Terrenos		
Construcciones		
Muebles y útiles	13.906	13.384
Vehículos		
(-) Depreciación Acumulada	(11.768)	(10.119)
Activos de Uso Restringido para invertir en.....		
<b>Total Activo Fijo Neto</b>	<b>2.138</b>	<b>3.265</b>

Otros Activos		
Inversiones		
Activos con Restricciones		
<b>Total Otros Activos</b>	<b>0</b>	<b>0</b>

<b>TOTAL ACTIVOS</b>	<b>311.246</b>	<b>310.991</b>
----------------------	----------------	----------------

PASIVOS	Año 2015 M\$	Año 2014 M\$
<b>Circulante</b>		
Obligación con Bancos		
Cuentas por Pagar y Acreedores varios	6.906	8.526
Otros pasivos		
Impuesto a la Renta por Pagar		
Retenciones		
Provisiones	8.850	10.092
Ingresos de proyecto percibido por adelantado		25.868
<b>Total Pasivo Circulante</b>	<b>15.756</b>	<b>44.486</b>

Largo Plazo		
Obligaciones con Bancos	30.000	30.000
Fondos Recibidos en Administración		
Provisiones		
<b>Total Pasivo a Largo Plazo</b>	<b>30.000</b>	<b>30.000</b>

<b>TOTAL PASIVO</b>	<b>45.756</b>	<b>74.486</b>
<b>PATRIMONIO</b>		
Sin Restricciones	265.490	236.505
Con Restricciones Temporales		
Con Restricciones Permanentes		
<b>TOTAL PATRIMONIO</b>	<b>265.490</b>	<b>236.505</b>

<b>TOTAL PASIVO Y PATRIMONIO</b>	<b>311.246</b>	<b>310.991</b>
----------------------------------	----------------	----------------

#### 4.2. Estado de Actividades<sup>1°</sup> de Enero al 31 de Diciembre de 2015

	Año 2015 M\$	Año 2014 M\$
<b>Ingresos Operacionales</b> <i>(Debe ir en la carátula)</i>		
Privados		
Donaciones	29.178	25.336
Proyectos	66.431	50.357
Venta de bienes y servicios	985	1.159
Campaña reciclaje - SOREPA	690.469	598.260
Otros	4.131	4.348
Estatales		
Subvenciones		
Proyectos	73.068	81.261
Venta de bienes y servicios		
<b>Total Ingresos Operacionales</b>	<b>864.262</b>	<b>760.721</b>
<b>Gastos Operacionales</b>		
Sueldos, Leyes Sociales y honorarios	(275.551)	(306.015)
Gastos Generales	(16.875)	(16.796)
Gastos Administrativos	(88.009)	(50.342)
Gastos campaña reciclaje - SOREPA	(352.464)	(350.452)
Gastos de operación beneficiarios	(34.149)	(35.798)
Gasto Aporte a Fundación San José Para la Adopción: Proyectos Específicos	(72.000)	(60.000)
Depreciación	(1.211)	(1.322)
Castigo de incobrables		
<b>Total Gastos Operacionales</b>	<b>(840.259)</b>	<b>(820.725)</b>
<b>Resultado Operacional</b>	<b>24.003</b>	<b>(60.004)</b>
<b>Ingresos No Operacionales</b>		
Renta de inversiones	4.478	7.730
Ganancia venta de activos		
Indemnización seguros		
<b>Total Ingresos No Operacionales</b>	<b>4.478</b>	<b>7.730</b>
<b>Egresos No Operacionales</b>		
Gastos Financieros	(238)	(224)
Por venta de activos		
Otros	347	(3.385)
Corrección Monetaria	(8.828)	(15.704)
<b>Total Egresos No Operacionales</b>	<b>(8.719)</b>	<b>(19.313)</b>
<b>Resultado No Operacional</b>	<b>(4.241)</b>	<b>(11.583)</b>
Resultado antes de impuestos	0	0
Impuesto Renta		
<b>Déficit / Superávit del Ejercicio</b> <i>(Debe ir en la carátula)</i>	<b>19.762</b>	<b>(71.587)</b>

### 4.3. Estado de Flujo de Efectivo 1° de Enero al 31 de Diciembre de 2015

	Año 2015 M\$	Año 2014 M\$
<b>Flujo de efectivo proveniente de actividades operacionales</b>		
<b>Privados:</b>		
Donaciones	29.651	24.860
Proyectos	66.431	50.355
Venta de bienes y servicios	1.594	6.191
Campaña Reciclaje- Sorepa	326.549	247.387
Recuperación PPM	1.684	1.486
Otros ingresos recibidos	3.741	4.348
<b>Estatales:</b>		
Proyectos	47.200	107.129
Sueldos y honorarios pagados (menos)	(222.356)	(248.949)
Pago a proveedores (menos)	(113.512)	(88.550)
Impuestos pagados (menos)	(60.641)	(62.917)
Arriendos Pagados	(23.987)	(22.959)
Gasto Aporte a Fundación San José Para la Adopción: Proyectos Específicos	(72.000)	(60.000)
<b>Total Flujo Neto Operacional</b>	<b>(15.646)</b>	<b>(41.619)</b>
<b>Flujo de efectivo proveniente de actividades de inversión</b>		
Venta de activos fijos		
Compra de activos fijos (menos)		
Inversiones de largo plazo (menos)		
Compra / venta de valores negociables (neto)		
<b>Total Flujo Neto de Inversión</b>	<b>0</b>	<b>0</b>
<b>Flujo de efectivo proveniente de actividades de financiamiento</b>		
Préstamos recibidos		
Intereses recibidos		
Rescate de Fondos Mutuos	173.900	185.700
Pago de préstamos (menos)		
Gastos financieros (menos)	(452)	(224)
Fondos recibidos en administración		
Fondos usados en administración (menos)		
Inversión en Fondos Mutuos	(182.000)	(120.000)
<b>Total Flujo de financiamiento</b>	<b>(8.552)</b>	<b>65.476</b>
<b>Flujo Neto Total</b>	<b>(24.198)</b>	<b>23.857</b>
<b>Variación neta del efectivo</b>	<b>0</b>	<b>0</b>
<b>Saldo inicial de efectivo</b> ( <i>Saldo de Disponible: Caja y Bancos 2014 de la hoja Balance</i> )	<b>26.873</b>	<b>3.016</b>
<b>Saldo final de efectivo</b> ( <i>Saldo de Disponible: Caja y Bancos 2015 de la hoja Balance</i> )	<b>2.675</b>	<b>26.873</b>

#### 4.4 Tabla IFAF 1° de Enero al 31 de Diciembre de 2015

Objeto ONG:			
Año o período de la Tabla IFAF: 2015			
	Código del proyecto	Año 2015 M\$	Total M\$
<b>1.- Saldo inicial para el período</b>			
1.1.- En efectivo		26.873	
1.2.- En especies			
<b>TOTAL SALDO INICIAL</b>			<b>26.873</b>

<b>2.- ENTRADAS (DONACIONES - TRANSFERENCIAS) DEL PERÍODO</b>			
			<b>650.750</b>
<b>2.1.- Donaciones o transferencias superiores a US\$ 20.000</b>			
<b>2.2.- Donaciones o transferencias con objetivos específicos</b>			
Proyectos con aporte estatal		47.200	
Proyectos con aporte privado		66.431	
<b>2.3.- Donaciones o transferencias inferiores a US\$ 20.000</b>			
<b>2.4.- Ingresos propios</b>			
Venta de bienes y servicios		1.594	
Campaña Reciclaje- Sorepa		326.549	
Recuperación PPM		1.684	
Rescate de Fondos Mutuos		173.900	

<b>3.- TOTAL PAGOS DEL PERÍODO</b>			
			<b>(674.948)</b>
<b>3.1.- Pagos realizados a proyectos con objetivos específicos</b>			
Proyectos		(163.168)	
Aporte Fundación San José para la Adopción		(72.000)	
<b>3.2.- Transferencias a otras OSFL</b>			
<b>3.3.- Pagos realizados a proyectos en general</b>			
Pagos a otros proyectos		(21.493)	
<b>3.4.- Pagos por gastos de administración y generales</b>			
Administración y Generales		(236.287)	
Inversión en Fondos Mutuos		(182.000)	

<b>4.- SALDO FINAL</b>			
			<b>2.675</b>

## 4.5 Notas Explicativas a los Estados Financieros (Información de contexto analítica)

*Deben incluirse todas las Notas Explicativas a los Estados Financieros que sean relevantes para complementar las cifras expuestas en los Estados Financieros*

### 1. Información General

No se ha registrado otra información general relevante que no haya sido contemplada dentro de este documento.

### 2. Criterios Contables Aplicados

a. Período Contable

Los presentes estados financieros se encuentran referidos al período de doce meses comprendido entre el 1 de enero y el 31 de diciembre de 2015 y 2014.

b. Bases de preparación

Estos estados financieros reflejan fielmente la situación financiera de Fundación San José Centro de Atención Familiar al 31 de diciembre de 2015 y 2014.

Los presentes estados financieros han sido preparados a partir de los registros de contabilidad mantenidos por Fundación y han sido preparados de acuerdo a principios de contabilidad generalmente aceptados en Chile.

c. Criterio de reconocimiento de ingresos

Los ingresos se reconocen sobre la base de lo devengado, al momento de establecerse compromisos contractuales o formales por donaciones o subvenciones, y por el perfeccionamiento de las ventas de bienes o servicios.

d. Activo Fijo

Los bienes del activo fijo se registran a su valor de adquisición y/o construcción.

La depreciación es determinada en base al método lineal considerando la vida útil asignada para los distintos grupos de bienes.

DETALLE EN M\$	ACTIVO FIJO AL 31/12/2015	DEP. ACUM. AL 31/12/2015	A. FIJO NETO
EQUIPOS	11.709	10.088	1.621
MUEBLES Y UTILES	2.197	1.680	517
<b>TOTAL</b>	<b>13.906</b>	<b>11.768</b>	<b>2.138</b>

e. Existencias

Las existencias corresponden principalmente a libros que han sido escritos y editados por Fundación San José Centro de Atención Familiar y han sido valorizadas de acuerdo al método PMP, su saldo al 31 de Diciembre de 2015 es de M\$3.138.-

### 3. Cambios Contables

Los estados financieros al 31 de diciembre de 2015 no presentan cambios en las políticas contables respecto a igual período del año anterior.

#### **4. Caja y Bancos**

El saldo indicado en Caja corresponde a fondos fijos.

<b>DETALLE DE CAJA Y BANCO EN M\$</b>	<b>SALDO AL 31-12-2015</b>
CAJA	2.066
BANCO	2.675
<b>TOTAL</b>	<b>4.741</b>

#### **5. Inversiones y Valores Negociables**

Corresponde a fondos mutuos, tamados por Fundación San José Centro de Atención Familiar en Banco Santander.

<b>INVERSIONES TEMPORALES M\$</b>	<b>SALDO AL 31-12-2015</b>
FONDO MUTUO	180.722
<b>TOTAL</b>	<b>180.722</b>

#### **6. Fuentes de financiamiento y aportes por cobrar**

Corresponde principalmente a saldo neto por venta de papel con SOREPA.

<b>DEUDORES M\$</b>	<b>SALDO AL 31-12-2015</b>
SOREPA NETO DICIEMBRE 2015	34.331
OTROS	390
<b>TOTAL</b>	<b>34.721</b>

#### **7. Impuestos por recuperar**

<b>IMPUESTOS POR RECUPERAR M\$</b>	<b>SALDO AL 31-12-2015</b>
PPM	1.881
IMPTO. POR RECUPERAR	12.391
<b>TOTAL</b>	<b>14.272</b>

#### **8. Otros**

<b>OTROS M\$</b>	<b>SALDO AL 31-12-2015</b>
ANTICIPO SEG. CESANTIA	10.044
<b>TOTAL</b>	<b>10.044</b>

#### **9. Activos con restricción**

Depósitos a plazo y boletas en garantías solicitadas para la presentación de proyecto Más por Chile del Ministerio de Desarrollo Social.



ACTIVOS CON RESTRICCIÓN M\$	SALDO AL 31-12-2015
DEPOSITOS A PLAZO	31.470
BOLETAS EN GARANTIA	30.000
<b>TOTAL</b>	<b>61.470</b>

**10. Deudas con terceros y cuentas por pagar**

DEUDAS CON TERCEROS Y CTAS. POR PAGAR M\$	SALDO AL 31-12-2015
PROVEEDORES	(389)
HON. POR PAGAR	(1.094)
IMPUESTO 10%	(625)
IMPUESTO ÚNICO	(191)
PREV. POR PAGAR	(4.284)
CUENTAS POR PAGAR	(323)
<b>TOTAL</b>	<b>(6.906)</b>

**11. Provisión feriado anual**

Corresponde a provisión feriado anual del personal al 31.12.2015 \$M8.850.-

**12. Deudas Bancarias**

Corresponde a pagaré tomado como exigencia para solicitar boleta de garantía en proyecto Más por Chile del Ministerio de Desarrollo Social.

DEUDAS BANCARIAS M\$	SALDO AL 31-12-2015
PAGARE BANCOS SANTANDER	(30.000)
<b>TOTAL</b>	<b>(30.000)</b>

**13. Impuesto a la Renta**

Fundación San José Centro de Atención Familiar no ha constituido provisión de impuesto a la renta dado que no tributo para el período 2015.

**14. Contingencias y Compromisos**

Para el presente ejercicio Fundación San José Centro de Atención Familiar no tiene contingencias, compromisos, avales ni otros relacionados.

**15. Hechos Posteriores**

No hay hechos ocurridos entre el 31 de Diciembre de 2015 y a la fecha de emisión de los Estados Financieros que afecten significativamente su contenido o presentación.

**16. Remuneraciones de los Directores e integrantes del Comité Financiero**

El Directorio y miembros del comité no reciben remuneraciones u honorarios.

## 17. Patrimonio

PATRIMONIO M\$	SALDO AL 31-12-2015
CAPITAL SOCIAL	500
RESULTADOS ACUMULADOS	244.897
RES. REV. CAPITAL PROPIO	331
RESULTADO AÑO 2015	19.762
<b>TOTAL</b>	<b>265.490</b>

## 18. Cambios Patrimoniales (en caso de que sea aplicable)

### a. Variaciones Patrimoniales

	Sin Restricciones	Restricciones Temporales	Restricciones Permanentes	Total
Patrimonio Inicial	<b>245.728</b>			<b>245.728</b>
Trasposos por término de restricciones				<b>0</b>
Variaciones según Estado de Actividades	<b>19.762</b>			<b>19.762</b>
Patrimonio Final	<b>265.490</b>	<b>0</b>	<b>0</b>	<b>265.490</b>

### b. Término de Restricciones

	Sin Restricciones	Con Restricciones Temporales	Con Restricciones Permanentes
Expiración plazo de restricciones			
Cumplimiento de las condiciones impuestas por el donante			
Cumplimiento de las restricciones por la adquisición de los bienes indicados			

### c. Descripción de las restricciones que pesan sobre el patrimonio

No hay restricciones al patrimonio.

## 19. Apertura de gastos por proyectos y clasificación según Estado de Actividades

### Apertura de resultados operacionales según restricciones

	Sin Restricciones	Restricciones Temporales	Restricciones Permanentes	Total
<b>Ingresos y Ganancias</b>				
Aportes estatales	0	0	73.068	<b>73.068</b>
Aportes privados	724.763	0	66.431	<b>791.194</b>
<b>Gastos y Pérdidas</b>				
Sueldos, Leyes Sociales y honorarios	(166.852)		(108.699)	<b>(275.551)</b>
Gastos Generales	(10.978)		(5.897)	<b>(16.875)</b>
Gastos Administrativos	(52.805)		(35.204)	<b>(88.009)</b>
Gastos Campaña Reciclaje - SOREPA	(352.464)		-	<b>(352.464)</b>
Gastos de Operación Beneficiarios	(98)		(34.051)	<b>(34.149)</b>
Transferencia a Fundación San José Para la Adopción	-		(72.000)	<b>(72.000)</b>
Depreciación	(401)		(810)	<b>(1.211)</b>
Otros				
<b>TOTAL(*)</b>	<b>141.165</b>		<b>(117.162)</b>	<b>24.003</b>

\* El total cuadra con el Resultado Operacional del Estado de Actividades

**20. Apertura por proyecto**(Ingresos, egresos y total cuadra con el Resultado Operacional del Estado de Actividades)

	Proyecto 1	Proyecto 2	Proyecto 3	Proyecto 4	Proyecto 5	Proyecto 6	Uso General	Total
<b>Ingresos</b>								
Privados : Ley 19885	1.137	3.897	1.176	1.783		35.400		43.393
Privados : Johnson & Johnson								-
Privados : Lily Iñiguez	23.038							23.038
Privados : Propios					985		723.778	724.763
Estatales : Sename								-
Estatales : Subvención Presidencial								-
Estatales : Municipalidad de Vitacura								-
Estatales : Municipalidad de las Condes								-
Estatales : Municipalidad de Santiago			1.582					1.582
Estatales : Fundación Integra	24.658	20.960						45.618
Estatales : Chile de Todas y Todos: Sumemos Sonrisas	8.623	8.623	8.622					25.868
Estatales : Mas por Chile								-
Otros								-
<b>Ingresos Totales</b>	<b>57.456</b>	<b>33.480</b>	<b>11.380</b>	<b>1.783</b>	<b>985</b>	<b>35.400</b>	<b>723.778</b>	<b>864.262</b>

<b>Gastos y Pérdidas</b>								
<b>Directos:</b>								
Sueldos, leyes sociales y honorarios	(62.783)	(6.683)	(5.724)	(10)	(16.219)	(17.280)	(166.852)	(275.551)
Gastos generales	(783)	(609)	(1.447)	(3.058)			(10.978)	(16.875)
Gastos de operación beneficiarios	(7.998)	(10.102)	(10.017)	(5.934)			(98)	(34.149)
Gastos de administración	(2.777)	(3.831)	(4.696)	(506)	(5.274)	(18.120)	(52.805)	(88.009)
Campaña Reciclaje							(352.464)	(352.464)
Depreciación	(55)	(87)	(342)	(326)			(401)	(1.211)
Otros	(24.000)	(24.000)	(24.000)				-	(72.000)
<b>Indirectos:</b>								-
Sueldos, leyes sociales y honorarios								-
Gastos generales								-
Gastos administración								-
Otros								-
<b>Egresos Totales</b>	<b>(98.396)</b>	<b>(45.312)</b>	<b>(46.226)</b>	<b>(9.834)</b>	<b>(21.493)</b>	<b>(35.400)</b>	<b>(583.598)</b>	<b>(840.259)</b>

<b>RESULTADO OPERACIONAL</b>	<b>(40.940)</b>	<b>(11.832)</b>	<b>(34.846)</b>	<b>(8.051)</b>	<b>(20.508)</b>	<b>-</b>	<b>140.180</b>	<b>24.003</b>
------------------------------	-----------------	-----------------	-----------------	----------------	-----------------	----------	----------------	---------------

**Proyectos:**

**Proyecto 1:** Casa Belén

**Proyecto 2:** Hogar Bernardita

**Proyecto 3:** Hogar Pre-Escolar Belén

**Proyecto 4:** Mujer Embarazada

**Proyecto 5:** Familia Adoptiva

**Proyecto 6:** Tengo Derecho a Vivir en Familia. A este proyecto además, integra los proyectos de Casa Belén, Hogar Santa Bernardita y Hogar Pre-Escolar Belén.

## 5. Manifestación de responsabilidad de la dirección e Informe de terceros

*En este apartado debe incluirse tanto la manifestación de responsabilidad de la dirección, como el informe del auditor independiente, de haberlo.*

“Los abajo firmantes se declaran responsables respecto de la veracidad de la información incorporada en el presente informe anual (anual / trimestral), referido al 31 de Diciembre de 2015, de acuerdo al siguiente detalle:

Nombre	Cargo	RUT	Firma
Juan Luis Santelices Tello	Presidente Directorio	5.390.261-8	
Ximena Calcagni González	Directora Ejecutiva	9.978.340 - 0	
Sandra Tobar Rojas	Directora de Finanzas	8.915.176-7	
Virginia Latorre Astaburuaga	Directora de Desarrollo e Investigación	10.915.194-7	
María Pilar Medina González	Contadora	10.613.817-6	

En caso de no constar firmas en documento web por favor marque la siguiente casilla

Las firmas constan en documento original entregado al Ministerio de Justicia

Fecha: 22 de Julio de 2016