

**PRESENTACIÓN ESTÁNDAR DE MEMORIA Y BALANCE  
DE ORGANIZACIONES DE LA SOCIEDAD CIVIL  
FECU SOCIAL**

Fecha de publicación: 30 de Junio 2016

Período reportado: 1 ° de Enero al 31 de Diciembre de 2015



## 1. Carátula

### 1.1. Identificación

a. Nombre de la Organización	Fundación Nuestros Hijos
b. RUT de la Organización	72.038.400-0
c. Tipo de Organización	Fundación
d. Relación de Origen	No aplicable
e. Personalidad Jurídica	Decreto Supremo N° 777 de fecha 12 Junio 1992
f. Domicilio de la sede principal	Club Hípico 4676, piso 6, Pedro Aguirre Cerda, Santiago
g. Representante legal	Galdino Besomi Sani, RUT 5.946.225-3
h. Sitio web de la organización	www.fundacionnuestroshijos.cl

### 1.2. Información de la organización

a. Presidente del Directorio	Galdino Besomi Sani, RUT 5.946.225-3
b. Ejecutivo Principal	Raúl Arrázola Castro, RUT: 6.554.557-8
c. Misión / Visión	Atender integralmente a niños enfermos de cáncer de escasos recursos que se atienden en el sistema público de nuestro país.
d. Área de trabajo	Infancia, salud y educación.
e. Público objetivo / Usuarios	Niños enfermos de cáncer de escasos recursos y sus familias
f. Número de trabajadores	67
g. Número de voluntarios	19

### 1.3. Gestión

		2015	2014			2015	2014
f. Ingresos Totales M\$		2.338.471	2.366.927	a. Patrimonio M\$		5.541.259	4.729.632
g. Privados M\$	Donaciones	1.618.443	1.629.360	b. Superávit o Déficit del ejercicio M\$		811.627	1.096.621
	Proyectos	0	0	c. Identificación de las tres principales fuentes de ingresos		Sodimac, Arauco, Laboratorio Chile.	Sodimac, Arauco, Laboratorio Chile.
	Venta de bienes y servicios	0	0				
	Otros (ej. Cuotas sociales)	517.892	500.602		d. N° total de usuarios (directos)		907
h. Públicos M\$	Subvenciones	125.692	151.218	e. Indicador principal de gestión y su resultado		Cantidad de prestaciones otorgadas	Cantidad de prestaciones otorgadas
	Proyectos	0	0				
	Venta de bienes y servicios	76.444	85.747				

## 2. Información general y de contexto

### 2.1. Carta del máximo responsable de la organización

En el año 2015 Fundación Nuestros Hijos continuó cumpliendo su misión de asistir a los niños enfermos de Cáncer de escasos recursos, a través de todas las áreas de apoyo que ha concretado en sus 25 años de existencia. Con mucha alegría y una cuota de orgullo podemos decir que cumplimos con el proyecto de poner en marcha el Centro de Rehabilitación Oncológico Fundación Nuestros Hijos, el primero en Latinoamérica en entregar tratamientos de rehabilitación multidisciplinarios a los niños enfermos de cáncer, con la particularidad que su aplicación se comienza a entregar desde el momento del diagnóstico, lo que nos permite cumplir con nuestros objetivos de mejorar su calidad de vida y su recuperación posterior a la enfermedad.

A continuación, un detalle de los principales logros alcanzados durante el periodo 2015:

- A través de las áreas Médica, social, rehabilitación, capacitación y educación, se entregaron 162.205 prestaciones a 907 niños en tratamiento activo. Un total de 376 de estos menores corresponden a casos nuevos ingresados durante el 2015.
- El Programa Piloto de Rehabilitación evaluó y entrevistó a 53 niños quienes recibieron tratamientos de un equipo multidisciplinario formado por un Médico Fisiatra, Fonoaudiólogo, Terapeuta Ocupacional, Kinesiólogo, Psicólogo y Trabajadora Social. Estos niños recibieron un total anual es de 5.543 prestaciones, las que incluyen también transporte según sus necesidades especiales y ayudas técnicas.
- Un 21% de los niños que recibieron los beneficios del plan piloto de rehabilitación provinieron del Hospital Roberto del Río, gracias a la firma, en julio de 2015, de un nuevo convenio con Fundación Nuestros Hijos, que permitió la incorporación de 11 menores de la zona norte de Santiago.
- El área médica reforzó el programa de nutrición complementaria que permite al paciente mantener un adecuado nivel nutricional que garantice la continuidad en el agresivo tratamiento oncológico. En este ítem, FNH invirtió más de 43 millones de pesos en distintos productos alimenticios especializados.
- En junio 2015 se inauguró la remodelación de la Unidad de Oncología Infantil del Hospital Base de Valdivia, que entrega cobertura a los niños de la zona austral de Chile, la que incluyó la entrega de 3 habitaciones de aislamiento, box individuales y bipersonales, todos completamente equipados. Esta entrega permitió que durante el segundo semestre, 52 niños de la zona austral de Chile fueran directamente beneficiados por la Fundación.
- Durante 2015 se desarrolló una Unidad de Cuidados Paliativos para profundizar nuestro apoyo al niño y su familia en esos momentos tan delicados. Aumentamos la calidad de atención y el apoyo a las familias con la especialización de la enfermera jefe a cargo de la Unidad, quien orienta, informa y guía profesionalmente al paciente y su familia. Esto se tradujo en un aumento de recursos que permitió entregar más beneficios en préstamos de equipos médicos, cuotas de apoyo, cuotas mortuorias y talleres para padres como parte del acompañamiento en el duelo.
- El énfasis del área social durante el año 2015 fue entregar apoyo para mejorar las condiciones de bioseguridad del entorno del paciente. Es así como asistimos a dos familias para que tuvieran acceso al subsidio habitacional y pudieran conseguir la vivienda propia. También se realizó la adaptación e

incluso reconstrucción de parte de las viviendas de los menores, para asegurar que las condiciones en su vida diaria sean en un ambiente libre de infecciones, apto para pacientes con inmunodeficiencia.

- En esta misma área, se consolidó el programa de apoyo en la movilización de los pacientes con radioterapia y en tratamientos ambulatorios, asegurando el traslado en las condiciones de bioseguridad básicas para los menores que, por condiciones médicas, no pueden asistir a sus controles en locomoción colectiva. El número beneficiados fue de 244 niños, teniendo un costo de 27 millones 251 mil pesos.
- Durante este período, 91 niños recibieron el beneficio de acogimiento, que son aportes para el pago de arriendo cerca de sus hospitales o de alojamiento en la Casa de Acogida de la Fundación. La ayuda para financiar el arrendamiento habitacional fue entregada a: 20 niños que se atendieron en el Hospital de Valdivia, 2 en el Hospital Carlos Van Buren de Valparaíso, 2 en el Hospital Luis Calvo Mackenna, 3 en el Hospital Roberto del Río y 1 niño en el Hospital Sótero del Río, perteneciendo estos tres últimos a la ciudad de Santiago. Se alojaron 64 pacientes al menos 1 día en nuestra Casa de Acogida y 316 recibieron alimentación especial.
- El área de desarrollo y extensión, entregó apoyo a la formación de profesionales especialistas. A través de la línea de Investigación, se apoyaron proyectos relacionados al cáncer infantil y se mejoraron las dependencias ambulatorias de Infectología y oncología de tres Hospitales PINDA del país.
- En tanto, 71 niños en situación de enfermedad pudieron mantener sus estudios en las 2 escuelas hospitalarias de Fundación Nuestros Hijos y 298 niños con diagnósticos no necesariamente oncológicos, también recibieron atención pedagógica directamente en su cama durante su período de hospitalización. Un total de 10 alumnos egresaron de octavo básico, sumando ambas escuelas hospitalarias.
- A los hospitales de la red PINDA se les entregó 37.407 prestaciones con una valorización de más de 400 millones de pesos, que incluyen remodelación de los centros, donaciones de equipos, entrega de medicamentos, mascarillas, u otros insumos y aportes para investigación, capacitación y asistencia a congresos de sus profesionales.

## FUENTES DE INGRESOS

Muchos de los ingresos que incorporamos durante 2015 son utilizados para financiar proyectos concretos, otros no tienen fines específicos y son utilizados para el financiamiento de la operación diaria.

Las fuentes de ingresos de la fundación son las siguientes:

### a) Donaciones

Este ingreso es la fuente más importante de financiamiento, como puede verse en el gráfico “Ingresos 2015”, de este ítem proviene el 30% del total de los recursos de Fundación Nuestros Hijos.

Para facilitar la generación de las donaciones se realizan campañas enfocadas en distintos públicos, en 2015 continuamos realizando la del “sobre” que se desarrolla en colegios y las de “punto fijo” que se realiza por una sola vez.

Con las empresas generamos alianzas de donaciones directas y campañas “1+1” con aportes iguales entre los trabajadores y la empresa. En la alianza con Laboratorio Chile, CDL y Liquimax se aplica el 1+1 mensual, a través del descuento por planilla a sus trabajadores.

También son muy relevantes para nuestros ingresos, las campañas internas de los trabajadores de nuestras alianzas con empresas, donde destacaron los aportes de la campaña “Manos a la Obra” de Sodimac y la “campaña navideña” realizada por Liquimax.

La Fundación Elige Vivir Bien, dona a Fundación Nuestros Hijos el 100% de la utilidad que ellos generan a través de la venta de su producto “Agua Late!”, tanto en los locales de Sodimac como en los de Castaño. Estos ingresos se destinan a financiar la mantención del Centro de Rehabilitación.

Fundación Mapfre es otro de nuestros benefactores en el área de donaciones, durante los últimos años nos han apoyado en proyectos en el área de educación, pero en 2015 se alineó a nuestro proyecto de rehabilitación y apporto en la implementación del Centro de Rehabilitación Oncológico.

#### **b) Vueltos**

Los clientes de nuestras empresas aliadas tienen la oportunidad de ser parte y ayudar a esta gran obra, donando en cajas su vuelto o parte del mismo, suma que es entregada en su totalidad a nuestra fundación. Para estos efectos en 2015, Supermercados Tottus y Homecenter Sodimac continúan con la donación de vuelto en las cajas y en empresas como Liquimax, Panaderías Castaño, Dunkin’ Donuts, Belsport, Telepizza o Multihogar, entre otros, el cliente puede donar lo que considere mediante alcancías dispuestas junto a las cajas.

Lo recaudado a través de este concepto constituye el 25% del total de los ingresos para nuestra Institución.

#### **c) Socios**

Nuestros socios aportan con el 26% de los ingresos totales. Los socios son personas naturales, las cuales se comprometen a realizar un aporte mensual durante un período indefinido de tiempo, a través de PAT, PAC, Tarjeta CMR Falabella y descuento por planilla

En nuestras alianzas con las empresas Laboratorio Chile, CDL y Liquimax, al aporte mensual de los socios se le suma el mismo aporte por parte de la empresa.

#### **d) Colecta**

Todos los años en el mes de Agosto se realiza la colecta anual a nivel nacional, en la cual se recaudó el 4% de los ingresos de la fundación.

#### **e) Eventos**

En el año 2015 la Fundación realizó varios eventos que aportaron el 6% de los ingresos, destacándose el campeonato de golf y la subasta de arte.

#### **f) Subvenciones**

Fundación Nuestros Hijos cuenta con 2 escuelas Hospitalarias, una en el Hospital Exequiel González Cortés y otra en el Hospital Sótero del Río, las que reciben un aporte mensual de parte del Ministerio de Educación por concepto de subvenciones escolares.

El Estado también entrega subvenciones para apoyar el programa de acogimiento de los niños que se atienden en el Hospital Exequiel González Cortés.

La distribución de los ingresos del año 2015, se muestra a continuación:

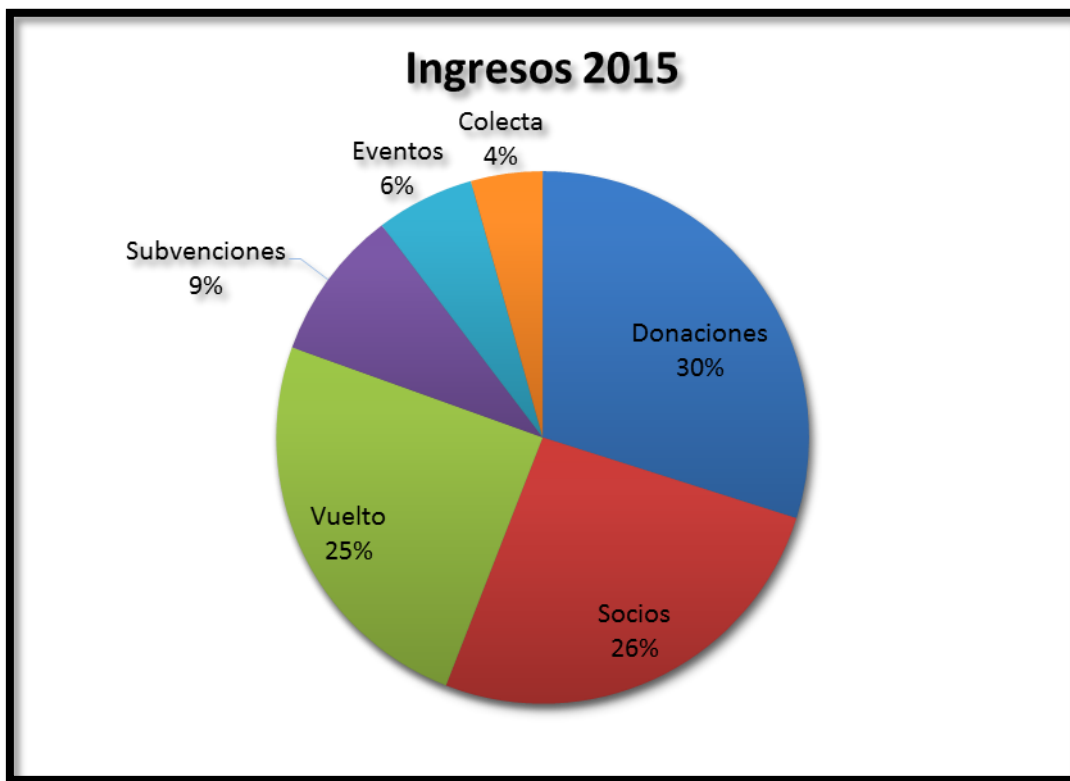

## 2.2. Estructura de Gobierno

Fundación Nuestros Hijos es administrada por un Directorio formado por 9 integrantes, todas personas naturales y mayores de edad que se mantienen indefinidamente en sus cargos, con elecciones cada 2 años y cuyas funciones se ejercen gratuitamente. El Directorio tiene la plenitud de las facultades de administración, afectación y disposición de bienes.

Existen 4 comités funcionando: comercial, comunicaciones, administración, científico y servicios.

Cada comité está compuesto por Delegados del Directorio, personal de la Administración y Asesores externos.

El rol de los comités es:

Asesorar a la administración.

- Resolver asuntos urgentes, sin necesidad de esperar una próxima reunión de Directorio.
- Ejercer labores de fiscalización y control.
- Proponer y dar direccionamiento sobre distintos temas.
- Informar al Directorio.

## CUADRO N° 1

<b>DIRECTORIO</b>		
<b>Nombre y RUT</b>		<b>Cargo</b>
Galdino Besomi Sani	RUT: 5.946.225-3	Presidente
Marcela Zubieta Acuña	RUT: 6.692.184-0	Vicepresidente
Luis Echeverría Domínguez	RUT: 5.200.819-0	Secretario
Sergio Vergara Larraín	RUT: 3.554.763-0	Director
Patricia Edwards Braun	RUT: 5.711.271-9	Directora
María Carolina Aninat Ureta	RUT: 6.065.727-0	Directora
Eduardo Mizón Friedemann	RUT: 9.586.083-4	Director
Patricio Letelier Pfingsthorn	RUT: 4.784.592-0	Director
Fernando de Solminihac Tampier	RUT: 6.263.303-4	Director

## 2.3. Estructura Operacional

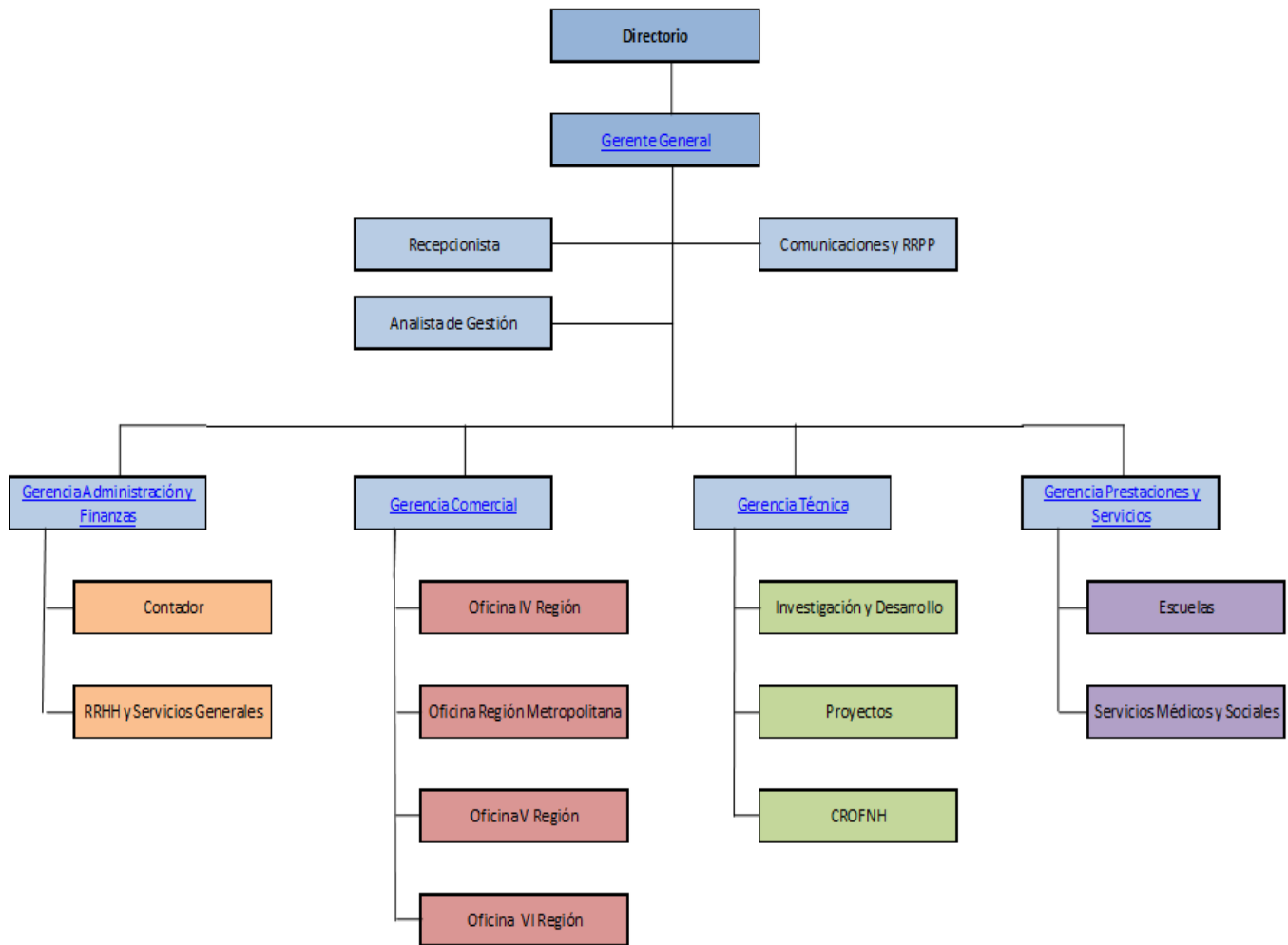

La estructura organizacional de la Fundación, como lo indica el organigrama, consta de un Gerente General, con reporte directo al Directorio, más cuatro gerentes de área. Esta organización no tiene actividades fuera del país.

## 2.4. Valores y/o Principios

No Aplicable

**a. Actividades**

Fundación Nuestros Hijos tiene como misión atender INTEGRALMENTE a los niños de escasos recursos con cáncer, por lo que su quehacer incluye acciones directas con éstos y las unidades hospitalarias que los tratan y un proyecto global de investigación y desarrollo que apunta a políticas públicas en salud en el área oncológica.

**Servicios Médicos**

- Entrega de servicios médicos que complementan el programa nacional de cáncer que garantiza el tratamiento del cáncer infantil

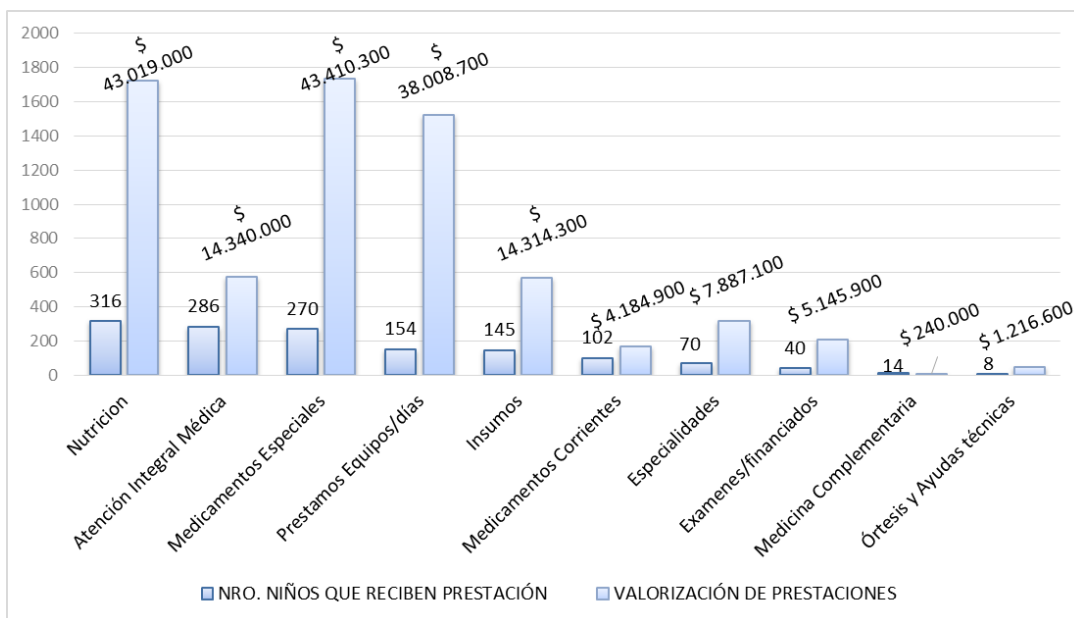

El programa que benefició la mayor cantidad de niños fue el de **nutrición**, llegando a 316 niños distintos que presentaban bajo nivel nutricional lo que ponía en riesgo la continuidad de su tratamiento quimioterápico. Luego viene el programa de **Atención integral médica**, que incluye la atención con la Enfermera y psicóloga enfocado principalmente a los niños en cuidados paliativos. En tercer lugar está la entrega de **Medicamentos especiales** destinados a minimizar los efectos colaterales que conlleva el tratamiento oncológico.

**Servicios Sociales**

- Entrega de servicios sociales que disminuyan el impacto socioeconómico que significa el diagnóstico de una enfermedad catastrófica al interior de las familias.



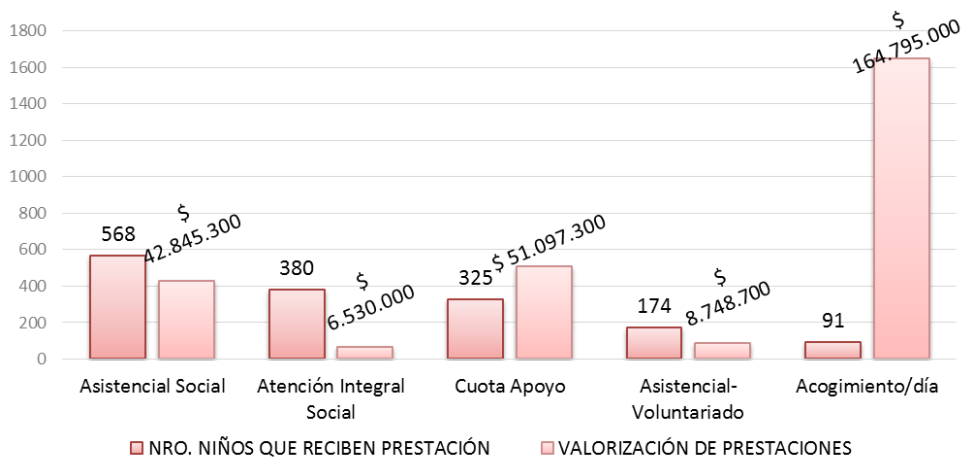

Dentro del área social, el programa que abarcó una mayor cantidad de niños fue el **Asistencial Social** dado que éste contempla apoyos en canastas de alimentos (giftcard) al momento del diagnóstico y durante el primer año de tratamiento, además incluye de uno de los productos de más alta demanda: los pañales.

Independiente que el programa de acogimiento (Casa de Acogida) impacta a una menor cantidad de pacientes (91 el 2015), es sin duda, el de mayor impacto económico dado que entrega alojamiento, alimentación y todo lo necesario para su estadía cercana a la unidad de oncología durante todo su tratamiento en forma gratuita para la familia.

### Servicios Hospitalarios

- Entrega de servicios hospitalarios que permita complementar la infraestructura y equipamiento con que cuenta el sistema público en sus unidades PINDA

Durante el 2015 se mantuvo el mismo nivel de equipos en comodato para los distintos hospitales y sólo se hizo reposición de equipamiento menor. Se concluyó la remodelación de la unidad de oncología del hospital base de Valdivia y aportamos al mejoramiento de los ambulatorios de Infectología del H. Sótero del Río, de oncología del H. de Magallanes y la unidad de oncología del H. San Juan de Dios.

### Servicios Rehabilitación

- Programa de rehabilitación (plan piloto) cuyo objetivo es “otorgar una rehabilitación, integral y de calidad, a los pacientes en tratamiento oncológico del Hospital Exequiel González Cortes y Hospital Roberto Del Río que lo requieran.”

El equipo profesional de esta área es multidisciplinario, siendo el médico **Fisiatra**, quien evalúa a todo niño ingresado al programa para elaborar su plan de trabajo que contempla distintas especialidades, las más demandadas son Kinesiología con 45 niños distintos, por Terapia Ocupacional. (44) y más abajo Neuropsicología (35).

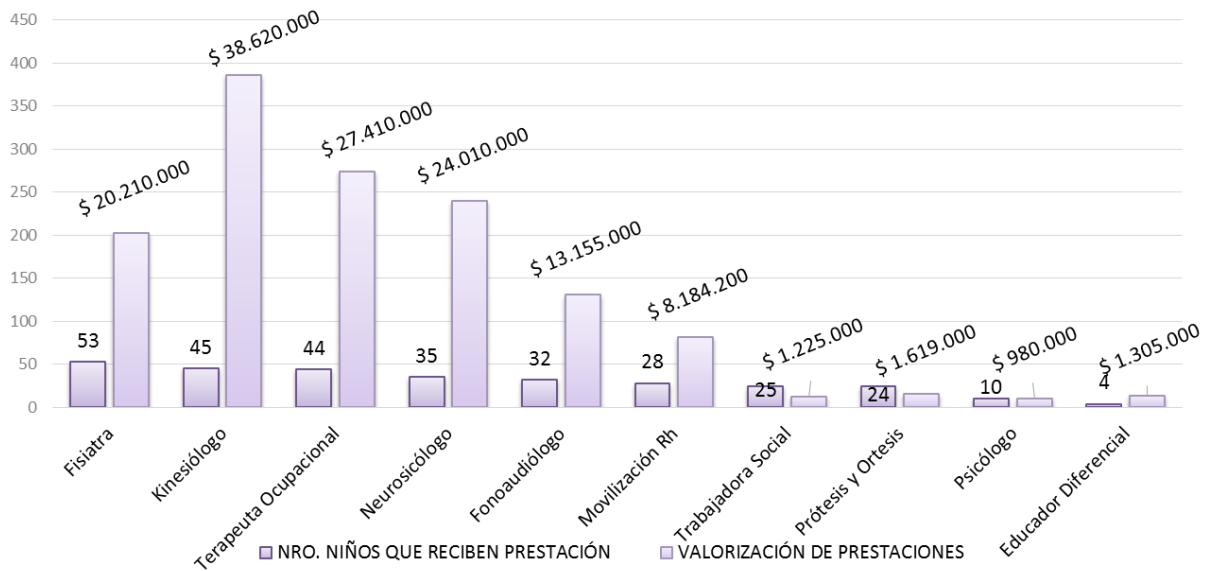

## Servicios Educativos.

Escuelas hospitalarias (en Hospital Sótero Del Río y Hospital Exequiel González Cortés) cuyo objetivo es “Educar integralmente a niños y niñas en situación de enfermedad, fomentando su continuidad escolar y facilitando su futura reinserción.

Las escuelas hospitalarias cumplieron con el calendario de actividades oficial entregado por el Ministerio de Educación, al cual sumó 5 salidas pedagógicas Biblioteca Nacional, Planetario, Estadio Nacional, Kidzania y Laboratorio Chile. Se continuó con el taller de Robótica concursando nuevamente en 2 torneos nacionales (Universidad Andrés Bello y Fearst Lego League), llegando a la Final en el Campeonato de Fearst Lego League, como también con los talleres de música y artes.

Ambas escuelas participaron en “II fiesta deportiva inclusiva Inter-escuelas hospitalarias

Se realizaron Jornadas de Perfeccionamiento para el equipo docente, abordando temas: Autocuidado y Prevención de Accidentes, Profilaxis Básica, Déficit Atencional, Primeros Auxilios e Higiene.

Se realizaron 4 Talleres para padres en cada escuela, a cargo de psicólogos y docentes, abordando temas: Desarrollo evolutivo de su hijo, Límites, Educando con Ternura y Firmeza, Prevención de abuso.

Se mantuvo el servicio de traslado gratuito para los estudiantes desde sus domicilios a las respectivas escuelas y regreso.

La escuela del HEGC tuvo en matrícula a 32 niños y en la del HSDR 40, egresaron de 8° básico 3 estudiantes de Escuela Exequiel y 7 de la Escuela Sótero. Además se atendieron a 229 niños de corta estadía directamente en su cama de hospitalización.

## Servicios de Extensión y Desarrollo

- Apoyo a la formación de profesionales especialistas del área ( a través de pagos de aranceles y asistencia a congresos y cursos especializados)
- Apoyo a la investigación en distintas temáticas relacionadas al cáncer infantil pro pendientes a influir en políticas públicas de salud

Durante el 2015 se entregaron 23.500 volantes (aprox) de señales de alerta en la comunidad a través de actividades enmarcadas en el día internacional del cáncer infantil, semana de lucha contra el cáncer y jornadas de capacitación externas. Se capacitaron 102 alumnos universitarios en cáncer infantil en clases de pregrado; 320 niños(as), sanos y enfermos, recibieron fomento en hábitos saludables y prevención del cáncer a través de la entrega de mochilas con implementos de protección solar y cuidado bucal.

Se capacitó en diferentes temas de la oncología infantil a través de la participación de expertos a 176 personas provenientes de unidades de oncología de hospitales públicos y privados, escuelas hospitalarias, padres y cuidadores, universidades, otras fundaciones y personal interno. A través de la ayuda económica otorgada a diferentes grupos PINDA, se posibilitó la capacitación in situ de 177 profesionales y técnicos de las respectivas unidades; y se benefició a 25 profesionales (5 técnicos de enfermería incluidos) en el perfeccionamiento de sus carreras a través del cofinanciamiento de Postítulo y asistencia a congresos, nacionales e internacionales.

En investigación se apoyaron 5 proyectos relacionados a temas médicos, médico-veterinarios, enfermería, psicología y farmacología. La mayoría de ellos ya ha sido presentada en congresos nacionales e internacionales. A través del mejoramiento hospitalario ayudamos a intervenir los ambulatorios de Infectología del H. Sótero del Río, de oncología del H. de Magallanes y la unidad de oncología del H. San Juan de Dios.

### b. Proyectos

<b>NOMBRE DEL PROYECTO</b>	<b>Proyecto piloto Programa de Rehabilitación para niños y adolescentes en tratamiento oncológico</b>
<b>Público Objetivo / Usuarios</b>	Niños en tratamiento oncológico de los hospitales Exequiel Gonzalez Cortés y Roberto del Rio
<b>Objetivos del proyecto</b>	Otorgar una rehabilitación, integral y de calidad, a los pacientes en tratamiento oncológico del sistema público de salud chileno que lo requieran.
<b>Número de usuarios directos alcanzados</b>	53
<b>Resultados obtenidos</b>	Los beneficiarios directos del proyecto son los niños oncológicos de escasos recursos, todos aquellos ingresados tuvieron cambios positivos ya sea en lo físico, cognitivo, independencia y/o psicológico según refieren los apoderados en la <b>encuesta de satisfacción usuaria externa</b> lo que puede constatarse en la ficha clínica de cada paciente. Otro dato que respalda el positivo impacto del programa se refleja en que ningún paciente, a la fecha, ha revocado el <b>consentimiento informado</b> (firmado al ingreso por el paciente o apoderado) por considerar que no presenta avances o la forma de trabajar no era lo que esperaban.
<b>Actividades realizadas</b>	Atención directa de equipo interdisciplinario compuesto por: fisiatra, fonoaudiólogos, kinesiólogos, terapeutas ocupacionales, neuro-psicólogos, psicólogo emocional, educador diferencial y trabajador social;

**Lugar geográfico de ejecución**

Las atenciones se otorgaron en Santiago ya fuese domicilios del paciente, policlínico de oncología, casa de acogida de la Fundación y en la unidad cama del hospital base del paciente

## 2.6. Identificación e Involucramiento con Grupos de Interés

### CUADRO N° 2

Grupo de interés	Forma de relacionamiento
Personas Naturales	Siendo socios regulares o colaboradores esporádicos, que aportan donaciones en dinero en forma mensual o por una vez.
Personas Jurídicas (Empresas)	En el marco de la RSE se invita a empresas y organizaciones a colaborar a través de la participación de sus trabajadores, donaciones esporádicas o vía alianzas, donde la empresa, sus trabajadores y clientes apoyan económicamente a través de diferentes formatos.
Organismos del Estado	A través de los Ministerios de Educación (Escuelas Hospitalarias), Salud (apoyo a los Hospitales Públicos de la Red Pinda) y Desarrollo Social.
Medios de Comunicación	Se hace uso de estos medios para sensibilizar a las personas y tomadores de decisión de las empresas sobre esta realidad, para generar iniciativas que permitan ir en apoyo de estos niños, alcanzando una sobrevida de un 75%.
Establecimientos Educativos (Corporaciones municipales y establecimientos subvencionados y privados)	Se invita a estudiantes y apoderados a colaborar con los niños enfermos de cáncer mediante una donación solidaria, por la vía de la campaña del sobre.
Niños atendidos y sus familias	Desde las distintas unidades PINDA a través de la derivación que son recibidos en las distintas dependencias de FNH según necesidad
Hospitales PINDA	A través de visitas semanales (en RM) y semestrales de Enfermera y Trabajadora Social
Colegios a los cuales se reincorporan los niños una vez dados de alta	A través de visitas, contacto telefónico y escrito con los distintos profesionales de las escuelas, profesor jefe y psicólogo

## 2.7. Prácticas relacionadas con la evaluación/medición de la satisfacción de los usuarios y resultados obtenidos

No se han realizado actividades de evaluación de satisfacción de usuarios.

## 2.8. Participación en redes y procesos de coordinación con otros actores

- 1) **International Confederation of Childhood Cancer Parent Organizations. (ICCCPO).** Esta organización busca compartir información y experiencias para posibilitar el acceso a los mejores tratamientos y cuidados de los niños a nivel mundial.  
La Dra. Marcela Zubieta, Vice Presidenta del Directorio y co fundadora de Fundación Nuestros Hijos es parte del Board Internacional de la ICCPO.
- 2) **Comunidad de Organizaciones Solidarias.** Organización dedicada a la colaboración y articulación de organizaciones de la sociedad civil que trabajan al servicio de personas en situación de pobreza y/o exclusión social en Chile.
- 3) **Ashoka.** Es una asociación de emprendedores sociales a nivel internacional.
- 4) **Live Strong.** Organización internacional de lucha contra el cáncer.
- 5) **Cedauh.** Corporación de escuelas y aulas hospitalarias.
- 6) **Osacich.** Organizaciones Sociales de Ayuda al Cáncer Infantil en Chile.
- 7) **Red de Escuelas Líderes.** Escuelas que educan en sectores de pobreza (Fundación Chile).
- 8) **Asociación Latinoamericana de Cuidados Paliativos.** Esta organización busca promover el desarrollo del Cuidado Paliativo en América Latina y el Caribe, a través de la comunicación e integración de todos los interesados en mejorar la calidad de vida de los pacientes con enfermedades incurables, progresivas y la de sus familiares.
- 9) **International Childrens´ s Paliativ Care Network. (ICPCN).** La misión de esta organización es lograr la mejor calidad de vida y el cuidado de los niños y jóvenes con condiciones que limitan la vida, también para sus familias y cuidadores, a través de todo el mundo.

## 2.9. Reclamos o Incidentes

No se tiene registro de reclamos o incidentes.

## 2.10. Indicadores de gestión ambiental

Esta organización no promueve iniciativas de gestión relacionadas con la temática de Medio Ambiente.

### 3. Información de desempeño

#### 3.1. Objetivos e Indicadores de Gestión

##### CUADRO OBJETIVO GENERAL

Objetivo general	Indicador (principal de gestión)	Resultado
Atender integralmente a niños enfermos de cáncer de escasos recursos que se atienden en el sistema público de nuestro país.	Cantidad de las prestaciones otorgadas	162.205 prestaciones a 907 niños en tratamiento activo en el año 2015.  124.119 prestaciones a 925 niños en tratamiento activo en el año 2014.

##### CUADRO OBJETIVOS ESPECÍFICOS

Objetivo específico	Indicador	Resultado
No aplicable		

#### 3.2. Indicadores Financieros

##### CUADRO DE INDICADORES FINANCIEROS

a. Ingresos (en M\$)	2015	2014
Con restricciones	0	0
Sin restricciones	M\$ 2.338.471	M\$ 2.366.927
<b>TOTAL DE INGRESOS</b>	M\$ 2.338.471	M\$ 2.366.927
Ingresos provenientes del extranjero (en M\$)	No Aplicable	No Aplicable
<b>Otros indicadores relevantes:</b>		
<u>Donaciones acogidas a algún beneficio tributario</u> Total de ingresos	5% (Rentas Municipales/ Ley 19885)	16% (Rentas Municipales/ Ley 19885)
<u>Gastos administrativos</u> Gastos totales	17%	16%
Remuneración principales ejecutivos / Total remuneraciones	30%	29%

## 4. Estados Financieros

### 4.1. Balance General al 31 de Diciembre de 2015 (Estado de Posición Financiera)

ACTIVOS	Año 2015	Año 2014
<b>Activos Corrientes</b>		
Efectivo y equivalente al efectivo (Nota 4)	4.260.865	3.524.100
Otros activos no financieros, corrientes (Nota 5)	5.000	35.000
Deudores comerciales y otras cuentas por cobrar, corrientes (Nota 6)	116.130	74.978
Activos por impuestos, corrientes (Nota 7)		218

<b>Total Activos Corrientes</b>	4.381.995	3.634.296
---------------------------------	-----------	-----------

<b>Activos no corrientes</b>		
Propiedades, plantas y equipos (Nota 8)	1.268.777	1.265.883
<b>Total Activos No Corrientes</b>	1.268.777	1.265.883

<b>TOTAL ACTIVOS</b>	5.650.772	4.900.179
----------------------	-----------	-----------

PATRIMONIO Y PASIVOS NETOS	Año 2015	Año 2014
<b>Pasivos Corrientes</b>		
Cuentas comerciales y otras cuentas por pagar, corrientes (Nota 9)	86.011	152.903
Provisiones por beneficios a los empleados (Nota 10)	23.502	17.644
<b>Total Pasivos Corrientes</b>	109.513	170.547

<b>Patrimonio Neto</b>		
Capital emitido	1.650	1.650
Ganancias (pérdidas) acumuladas	5.539.609	4.727.982
<b>PATRIMONIO NETO TOTAL</b>	5.541.259	4.729.632

<b>TOTAL PASIVOS Y PATRIMONIO</b>	5.650.772	4.900.179
-----------------------------------	-----------	-----------

<b>TOTAL PASIVOS Y PATRIMONIO</b>	5.650.772	4.900.179
-----------------------------------	-----------	-----------

<b>TOTAL PASIVOS Y PATRIMONIO</b>	5.650.772	4.900.179
-----------------------------------	-----------	-----------

<b>TOTAL PASIVOS Y PATRIMONIO</b>	5.650.772	4.900.179
-----------------------------------	-----------	-----------

<b>TOTAL PASIVOS Y PATRIMONIO</b>	5.650.772	4.900.179
-----------------------------------	-----------	-----------

#### 4.2. Estado de Actividades 1° de Enero al 31 de Diciembre de 2015

	Año 2015	Año 2014
<b>Ingresos Operacionales</b>	<b>M\$</b>	<b>M\$</b>
Subvenciones y aportes fiscales	202.136	236.966
Fuentes propias	1.054.169	1.021.698
Alianzas empresas	531.976	669.145
Donaciones	550.190	439.118
<b>Total Ingresos Operacionales</b>	<b>2.338.471</b>	<b>2.366.927</b>
<b>Gastos de Administración</b>	<b>(289.780)</b>	<b>(233.103)</b>
<b>Gastos por Obtención de Recursos</b>	<b>(294.037)</b>	<b>(371.415)</b>
<b>Otros gastos, por función</b>	<b>(1.078.506)</b>	<b>(856.945)</b>
<b>Otras ganancias (pérdidas)</b>	<b>1.216</b>	<b>1.003</b>
<b>Ingresos financieros</b>	<b>179.690</b>	<b>210.583</b>
<b>Costos financieros</b>	<b>(45.427)</b>	<b>(20.434)</b>
<b>Resultados por unidades de reajuste</b>		<b>5</b>
<b>Ganancia (pérdida) antes de impuestos</b>	<b>811.627</b>	<b>1.096.621</b>
<b>Gasto por impuesto a las ganancias</b>	<b>-</b>	<b>-</b>
<b>Ganancia (Pérdida) del período</b>	<b>811.627</b>	<b>1.096.621</b>
<b>Resultados integrales</b>		
	<b>-</b>	<b>-</b>
<b>Total resultados integrales</b>	<b>811.627</b>	<b>1.096.621</b>



### 4.3. Estado de Flujo de Efectivo 1° de Enero al 31 de Diciembre de 2015

	31-12-2015	31-12-2014
<b>Flujos de efectivo procedentes de (utilizados en) actividades de operación</b>	<u>M\$</u>	<u>M\$</u>
<b>Ganancia del período</b>	811.627	1.096.621
Ajustes por disminuciones (incrementos) en cuentas por cobrar de origen comercial	(41.156)	45.011
Ajustes por incrementos (disminuciones) en cuentas por pagar de origen comercial	(66.888)	56.878
Ajustes por gastos de depreciación y amortización	59.730	52.429
Ajustes por provisiones	5.858	(551)
Otros ajustes por partidas distintas al efectivo	<u>30.218</u>	<u>61.743</u>
Flujos de efectivo netos procedentes de (utilizados en) actividades de operación	<u>799.389</u>	<u>1.312.131</u>
<b>Flujos de efectivo procedentes de (utilizados en) actividades de inversión</b>		
Flujos de efectivo netos procedentes de (utilizados en) actividades de inversión	<u>(62.624)</u>	<u>(23.450)</u>
Incremento (disminución) neto de efectivo y equivalentes al efectivo	736.765	1.288.681
Efectivo y equivalentes al efectivo al principio del período	<u>3.524.100</u>	2.235.419
<b>Efectivo y equivalentes al efectivo al final del período</b>	<u><u>4.260.865</u></u>	<u><u>3.524.100</u></u>

#### 4.4 Tabla IFAF 1° de Enero al 31 de Diciembre de 2015 – No aplicable

#### 4.5 Notas Explicativas a los Estados Financieros (Información de contexto analítica)

##### 1. Información General

Fundación Nuestros Hijos y su filial Sociedad Educativa Fundación Nuestros Hijos, en adelante “la Sociedad”, fue constituida el 06 de septiembre de 1991, como fundación privada sin fines de lucro y que se regirá por las disposiciones contenidas en el Título XXXIII del Libro I, del Código Civil y en el Decreto 110 del Ministerio de Justicia, de 17 de enero de 1979, y por las demás normas legales y reglamentarias aplicables en silencio o defecto de los estatutos de constitución.

Con fecha 12 de junio de 1992 el Ministerio de Justicia concede personalidad Jurídica a la entidad denominada “Fundación Nuestros Hijos” según consta en Decreto N° 777.

El objeto social de la Fundación es: asistir a menores enfermos de cáncer, proveer su atención médica y de apoyo al tratamiento médico de los mismos; propiciar, promover, colaborar, realizar y difundir investigaciones y estudios que tiendan al desarrollo del conocimiento científico y médico de la oncológica infantil; realizar, celebrar, participar y promover seminarios, reuniones o conferencias relacionadas con la oncológica pediátrica, realizar y patrocinar campañas de prevención de la enfermedad y otorgar becas en la especialidad.

Por acuerdo de la asamblea extraordinaria realizada el 10 de diciembre de 2003 se modificaron los estatutos de la entidad, sin modificar sus objetivos. En conformidad a dicho acuerdo la entidad amplía el número de miembros del Directorio de siete a nueve Directores designados por la Presidencia de la institución.

Los estados financieros consolidados al 31 de diciembre 2015 se presentan consolidados y consideran los siguientes porcentajes de participación de la subsidiaria:

<u>Subsidiaria</u>	<u>Porcentaje de participación</u>	
	<u>2015</u>	<u>2014</u>
Sociedad Educativa Fundación Nuestros Hijos	100	100

##### 2. Criterios Contables Aplicados

###### a. Período Contable

Los presentes estados financieros se encuentran referidos al período de doce meses comprendido entre el 1 de enero y el 31 de diciembre de 2015 y 2014.

###### b. Bases de preparación

Los estados financieros de Fundación Nuestros Hijos, se presentan en pesos chilenos y han sido preparados de acuerdo con las Normas Internacionales de Información Financiera (NIIF) para pymes, que para estos efectos comprenden las normas e interpretaciones emitidas por el International Accounting Standards Board o "IASB".

c. Bases de consolidación

Los estados financieros consolidados al 31 de diciembre 2015 y 2014, consideran los siguientes porcentajes de participación de la subsidiaria:

Subsidiaria	Porcentaje de participación	
	<u>2015</u>	<u>2014</u>
Sociedad Educativa Fundación Nuestros Hijos	100	100

d. Bases de medición

Estos estados financieros proforma han sido preparados sobre la base del costo histórico.

e. Moneda de presentación y moneda funcional

La moneda funcional de la Sociedad es el peso chileno. Los estados financieros proforma se presentan en miles de pesos chilenos, redondeándose a la unidad más cercana (M\$). La moneda funcional se ha determinado considerando el entorno económico en que la Sociedad desarrolla sus operaciones y la moneda en que se generan sus principales flujos de efectivo.

### 3. Cambios Contables

Hasta el 31 de diciembre de 2012, la Sociedad preparó sus estados financieros de acuerdo a principios de contabilidad generalmente aceptados en Chile (PCGA). A partir de los estados financieros al 31 de diciembre de 2013, estos son preparados de acuerdo con Normas Internacionales de Información Financiera (NIIF) para pymes. Los estados financieros al 31 de diciembre de 2015 no presentan cambios en las políticas contables respecto a igual período del año anterior.

### 4. Efectivo y equivalente al efectivo

a) La composición del efectivo y equivalente de efectivo es la siguiente:

	Moneda	31/12/2015	31/12/2014
		<u>M\$</u>	<u>M\$</u>
Caja chica	CLP	1.467	1.450
Cuentas corrientes pesos chilenos	CLP	12.064	40.598
Fondos mutuos	CLP	781.088	1.178.708
Administración cartera	CLP	3.466.246	2.303.344
Total		<u>4.260.865</u>	<u>3.524.100</u>

- b) No existen restricciones al uso de los fondos presentados en efectivo y efectivo equivalente.
- c) El efectivo en caja, depósitos a plazo sin restricción, fondos mutuos y cuentas corrientes bancarias son recursos disponibles y su valor libro es igual al valor razonable.
- d) La composición de la administración de cartera y de los fondos mutuos, a las fechas señaladas, es como sigue:

<u>Institución</u>		31/12/2015 <u>M\$</u>	31/12/2014 <u>M\$</u>
Santander Inversiones	Fondo mutuo	781.088	1.178.708
Security	Administración cartera	1.163.445	892.549
Banchile Inversiones	Administración cartera	-	543.274
Moneda	Administración cartera	1.155.603	-
IM Trust	Administración cartera	1.147.198	867.521
Total		<u>4.247.334</u>	<u>3.482.052</u>

#### **5. Otros activos no financieros, corrientes**

Corresponde a boletas de garantía por un valor de M\$ 5.000

#### **6. Deudores comerciales y otras cuentas por cobrar, corrientes**

El siguiente es el detalle de los deudores comerciales y otras cuentas por cobrar:

	31/12/2015 <u>M\$</u>	31/12/2014 <u>M\$</u>
Eventos y servicios por cobrar	36.248	49.803
Certificados por cobrar	3.662	4.242
Fondos por render	31.154	13.048
Otras cuentas por cobrar	45.066	7.885
Total corriente	<u>116.130</u>	<u>74.978</u>

#### **7.- Activos por impuestos corrientes.**

Las cuentas por cobrar por impuestos corrientes son las siguientes:

	31/12/2015 <u>M\$</u>	31/12/2014 <u>M\$</u>
Crédito Sence	-	218
Saldo final	<u>-</u>	<u>218</u>

## **8. Activos Fijos**

El detalle de los movimientos de propiedad, plantas y equipo, al 31 de diciembre de 2015, es como sigue:

<u>Descripción</u>	Terrenos	Bienes raíces	Muebles y útiles	Vehículos	Instalaciones	Equipos médicos	Otros equipos y programas	Total
	<u>M\$</u>	<u>M\$</u>	<u>M\$</u>	<u>M\$</u>	<u>M\$</u>	<u>M\$</u>	<u>M\$</u>	<u>M\$</u>
Importe bruto 01.01.2015	30.899	1.329.606	20.917	6.111	7.644	167.042	15.833	1.578.052
Adiciones (+)	<u>-</u>	<u>-</u>	<u>21.207</u>	<u>13.290</u>	<u>-</u>	<u>28.125</u>	<u>-</u>	<u>62.622</u>
Sub total al 31.12.2015	<u>30.899</u>	<u>1.329.606</u>	<u>42.124</u>	<u>19.401</u>	<u>7.644</u>	<u>195.167</u>	<u>15.833</u>	<u>1.640.674</u>
Menos:								
Depreciación inicial (-)	-	( 168.786 )	( 17.923 )	( 6.111 )	( 5.684 )	( 98.281 )	( 15.384 )	( 312.169 )
Depreciación del ejercicio (-)	<u>-</u>	<u>( 29.858 )</u>	<u>( 3.035 )</u>	<u>( 1.074 )</u>	<u>( 663 )</u>	<u>( 22.906 )</u>	<u>( 2.192 )</u>	<u>( 59.728 )</u>
Depreciación acumulada (-)	<u>-</u>	<u>( 198.644 )</u>	<u>( 20.958 )</u>	<u>( 7.185 )</u>	<u>( 6.347 )</u>	<u>( 121.187 )</u>	<u>( 17.576 )</u>	<u>( 371.897 )</u>
Importe neto al 31.12.2015	30.899	1.130.962	21.166	12.216	1.297	73.980	( 1.743 )	1.268.777

## **9.- Cuentas Comerciales y otras cuentas por pagar, corrientes.**

Los acreedores comerciales y otras cuentas por pagar al cierre de los ejercicios indicados se detallan a continuación:

<u>Corrientes:</u>	31/12/2015	31/12/2014
	<u>M\$</u>	<u>M\$</u>
Proveedores	9.395	24.361
Honorarios por pagar	3.675	3.823
Remuneración y leyes sociales por pagar	15.948	9.135
Otras cuentas por pagar	<u>56.993</u>	<u>115.584</u>
Total	<u>86.011</u>	<u>152.903</u>

### **10.- Provisiones por beneficios a los empleados, corrientes.**

La sociedad ha reconocido un pasivo por beneficios del personal, corriente, y el saldo es el siguiente:

	31/12/2015 M\$	31/12/2014 M\$
Saldo inicial	17.644	18.195
Variación del ejercicio	5.858	( 551 )
Saldo final	23.502	17.644

### **11.- Remuneraciones de los Directores, Consejeros (de haberlos) y equipo Directivo.**

Fundación Nuestros Hijos no paga remuneraciones u otros estipendios al Directorio por concepto de dieta por asistencia a sesiones, representaciones, honorarios u otros. Durante el año 2015, se efectuaron pagos de remuneraciones de alta gerencia por \$181MM.

### **12.- Impuesto a la renta.**

Las actividades de la Fundación originan ingresos no renta en su mayoría y no ha quedado afecta al pago de impuesto a la renta.

### **13.- Hechos Posteriores**

El 26 de febrero de 2016, la Fundación realizó un cambio de domicilio a Club Hípico 4676, piso 6, torre norte, en la Comuna de Pedro Aguirre Cerda. En esta ubicación funcionará el Centro de Rehabilitación Oncológica y todas las dependencias administrativas.

### **14.- Cambios patrimoniales**

#### **No aplicable**

#### **a. Variaciones Patrimoniales**

	Sin Restricciones	Restricciones Temporales	Restricciones Permanentes	Total
Patrimonio Inicial	4.729.632	-	-	4.729.632
Trasposos por término de restricciones	-	-	-	-
Variaciones según Estado de Actividades	811.627	-	-	811.627
Patrimonio Final	5.541.259	0	0	5.541.259

**b. Término de Restricciones**

	Sin Restricciones	Con Restricciones Temporales	Con Restricciones Permanentes
Expiración plazo de restricciones			
Cumplimiento de las condiciones impuestas por el donante			
Cumplimiento de las restricciones por la adquisición de los bienes indicados			

**c. Descripción de las restricciones que pesan sobre el patrimonio**

- Restricciones temporales que afectan al patrimonio, el que debe ser destinado a propósitos especiales (detallar)
- Restricciones permanentes que afectan a ciertos bienes del patrimonio que no pueden ser vendidos; pero se puede disponer de las rentas que generen (detallar)

Restricciones que pesan sobre determinados ingresos o rentas, los que sólo pueden destinarse a usos especificados por el donante (detallar).

**15.- Apertura de gastos por proyectos y clasificación según Estado de Actividades****No aplicable****Apertura de resultados operacionales según restricciones**

	Sin Restricciones	Restricciones Temporales	Restricciones Permanentes	Total
<b>Ingresos y Ganancias</b>				
Aportes estatales	202.136			202.136
Aportes privados	2.136.335			2.136.335
<b>Gastos y Pérdidas</b>				
Gastos de Administración	(289.780)			(289.780)
Gastos por Obtención de Recursos	(294.037)			(294.037)
Otros gastos, por función	(1.078.506)			(1.078.506)
Otras ganancias (pérdidas)	1.216			1.216
Ingresos financieros	179.690			179.690

Ganancia (pérdida) antes de impuestos	811.627			811.627
Gasto por impuesto a las ganancias	-			-
Ganancia (Pérdida) del período	811.627			811.627

*\* El total cuadra con el Resultado Operacional del Estado de Actividades*

## 5. Manifestación de responsabilidad de la dirección e Informe de terceros

“Los abajo firmantes se declaran responsables respecto de la veracidad de la información incorporada en el presente informe anual, referido al 31 de Diciembre de 2015, de acuerdo al siguiente detalle:

Nombre	Cargo	RUT	Firma
Raúl Arrázola Castro	Gerente General	6.554.557-8	

En caso de no constar firmas en documento web por favor marque la siguiente casilla

Las firmas constan en documento original entregado al Ministerio de Justicia

Fecha: 30 de Junio de 2016