

PRESENTACIÓN ESTÁNDAR DE MEMORIA Y BALANCE DE ORGANIZACIONES DE LA SOCIEDAD CIVIL FECU SOCIAL

Fecha de publicación: Junio 2016

Período reportado: 1° de Enero al 31 de Diciembre de 2015



1. Carátula

1.1. Identificación

a. Nombre de la Organización	<i>Corporación Misión de María</i>
b. RUT de la Organización	72.598.400-4
c. Tipo de Organización	<i>Corporación</i>
d. Relación de Origen	<i>No</i>
e. Personalidad Jurídica	<i>Personalidad Jurídica por Decreto 1208 del Ministerio de Justicia del 29 de Agosto de 1994, publicado en el Diario oficial el 23 de Septiembre de 1994</i>
f. Domicilio de la sede principal	<i>Bremen 1316</i>
g. Representante legal	<i>Rodrigo Arturo Eduardo Winter Igualt</i>
h. Sitio web de la organización	www.hogarmisiondemaria.cl

1.2. Información de la organización

a. Presidente del Directorio	<i>Rodrigo Winter Igualt</i>
b. Ejecutivo Principal	<i>Luz María Medina (Gerente General)</i>
c. Misión / Visión	<i>Nuestra misión es acoger a niños/as lactantes en situación de desprotección familiar, cuyos derechos han sido vulnerados, procurando su integración definitiva una familia, ya sea de origen o adoptiva que les garantice protección y afecto formando niños íntegros, plenos y felices. Aspiramos a ser un hogar de transición, modelo y referente, dónde los niños gocen de un espacio de protección, afecto y cuidado, que contribuya a reparar los daños y favorezca su desarrollo emocional, social, cognitivo y espiritual.</i>
d. Área de trabajo	<i>Residencia de Protección de Lactantes</i>
e. Público objetivo / Usuarios	<i>30 Lactantes de 0a 3 años</i>
f. Número de trabajadores	<i>30</i>
g. Número de voluntarios	<i>25</i>

1.3. Gestión

2. Información general y de contexto

2.1. Carta del máximo responsable de la organización

El Hogar Misión de María tiene 22 años de existencia. Nació el año 1994, bajo el alero de la Corporación del mismo nombre, formada por un grupo de amigos que quisieron desinteresadamente comprometerse con el sector más vulnerable de la sociedad : los niños en situación de desprotección familiar, cuyos derechos han sido vulnerados.

Su misión y visión es acoger a niños y niñas de 0 a 3 años, procurando su integración definitiva a una familia, ya sea de origen o adoptiva, que les garantice protección y afecto formando niños íntegros, plenos y felices.

Aspiramos a ser un hogar de transición, modelo y referente, donde los niños gocen de un espacio de protección, afecto y cuidado, que contribuya a reparar los daños provocados por su especial situación, y favorezca su desarrollo emocional, social, cognitivo y espiritual.

Es una institución colaboradora del SENAME, con quién ha suscrito un convenio para su funcionamiento como hogar de lactantes. Asimismo, tiene un convenio con la JUNJI el cual le permite mantener un jardín infantil dentro del Hogar para los niños. Estas instituciones además nos fiscalizan financiera y técnicamente.

Dentro de nuestros objetivos principales están los siguientes:

- Desarrollar un plan de intervención psicosocial con las familias atendidas
- Brindar a los niños y niñas un ambiente de protección que ayuda a reparar los efectos nocivos de la institucionalización

A su vez, entre las principales estrategias para lograrlos están las siguientes:

- Acompañamiento terapéutico para los niños y sus familias
- Apoyo económico a las familias atendidas
- Régimen amplio de visitas para nuestros usuarios que permite mantener y fortalecer los vínculos
- Velar por mantener un alto estándar de calidad en alimentación, vestuario, atenciones médicas, etc.
- Contar con personal idóneo y calificado para la atención de los niños y niñas

Por último, nuestros desafíos principales son:

- Seguir mejorando la calidad de atención de nuestros niños y niñas
- Aumentar los recursos económicos en base a suscribir nuevos socios cooperadores y empresas
- Contar con acompañamiento terapéutico para la totalidad de los casos.

El Hogar está ubicado en la Comuna de Ñuñoa, calle Bremen 1316 de la Región Metropolitana.

Estamos muy orgullosos de la labor desarrollada en todos estos años, la cual no habría sido posible sin el apoyo comprometido, sacrificado y eficiente tanto de nuestro personal y equipo técnico como del voluntariado, así como de los socios y de todas las personas y empresas que generosamente nos colaboran con sus aportes ya sea en dinero, especies o trabajo personal. A todos ellos, en nombre de nuestros niños y niñas, nuestros más sinceros agradecimientos.

Rodrigo Winter Iguait

Presidente del Directorio

2.2. Estructura de Gobierno

La organización de la Corporación es el directorio que se designan en la Asamblea de Socios que se realiza una vez al año y que pueden ser reelegidos.

CUADRO N° SEQ CUADRO_N° * ARABIC 1

2.3. Estructura Operacional

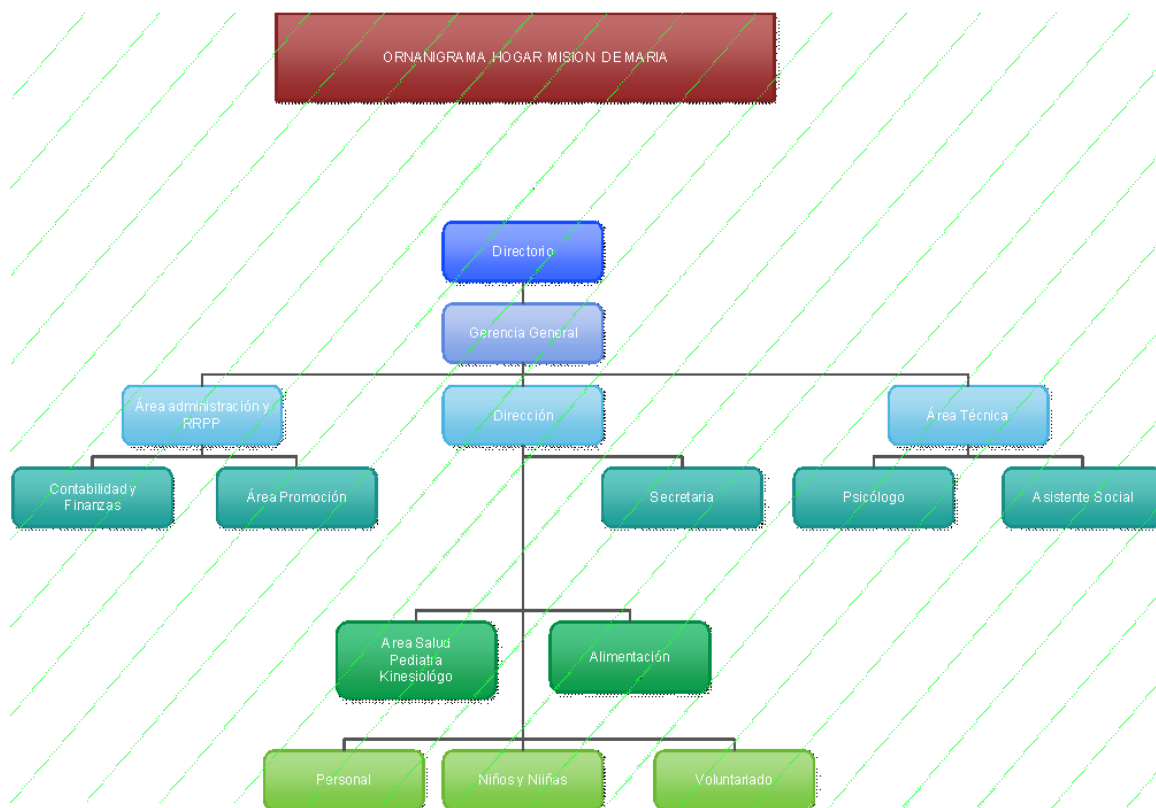

2.4. Valores y/o Principios

Valores:

1. Honestidad
2. Espíritu de Sacrificio
3. Compromiso y Lealtad
4. Orden y Austeridad

2.5. Principales Actividades y Proyectos

a. Actividades

Hogar Misión de María nace el año 1994, bajo el alero de la Corporación del mismo nombre, dentro de su misión y visión es acoger a niños y niñas de 0 a 3 años en situación de desprotección familiar, cuyos derechos han sido vulnerados, procurando su integración definitiva a una familia, ya sea de origen o adoptiva que les garantice protección y afecto formando niños íntegros, plenos y felices.

Aspiramos a ser un hogar de transición, modelo y referente, dónde los niños gocen de un espacio de protección, afecto y cuidado, que contribuya a reparar los daños y favorezca su desarrollo emocional, social, cognitivo y espiritual.

Nuestro Hogar presenta actualmente 2 convenios vigentes, con Sename y con Junji, Instituciones que además nos fiscalizan financiera y técnicamente.

Dentro de nuestros objetivos principales:

- 1) Desarrollar un plan de intervención psicosocial con las familias atendidas
- 2) Brindar a los niños y niñas un ambiente de protección que ayuda a reparar los efectos nocivos de la institucionalización

Dentro de nuestras principales estrategias:

- 1) Acompañamiento terapéutico para los niños y sus familias
- 2) Apoyo económico a las familias atendidas
- 3) Régimen amplio de visitas para nuestros usuarios que permite mantener y fortalecer los vínculos
- 4) Velar por mantener un alto estándar de calidad en alimentación, vestuario, atenciones médicas, etc.
- 5) Contar con personal idóneo y calificado para la atención de los niños y niñas

Dentro de nuestras desafíos principales:

- 1) Seguir mejorando la calidad de atención de nuestros niños y niñas
- 2) Aumentar los recursos económicos en base a suscribir nuevos socios cooperadores y empresas
- 3) Contar con acompañamiento terapéutico para la totalidad de los casos

El Hogar está ubicado en la Comuna de Ñuñoa, calle Bremen 1316 de la Región Metropolitana

b. Proyectos

(Detallar los principales proyectos que se hayan realizado durante el año)

NOMBRE DEL PROYECTO	Proyecto Residencia para Lactantes (Proyecto colaborador de SENAME)
Público Objetivo / Usuarios	<i>Lactantes de 0 a 3 años de edad gravemente vulnerable en sus derechos.</i>
Objetivos del proyecto	<i>Brindar atención a lactantes de 0 a 3 años de edad, que ingresan derivados de los tribunales de Familia. La labor principal es brindar atención especializada y cubrir las necesidades de salud, alimentación, vestimenta, atención médica, etc. Así como trabajar con sus familias para volver a reintegrarlos a éstas.</i>
Número de usuarios directos alcanzados	<i>30 niños y niñas</i>
Resultados obtenidos	<i>Del 100% de los ingresos un 70% vuelve con sus familias biológicas y un 30% egresan con familia adoptiva</i>
Actividades realizadas	<i>Entrevistas psicosociales a familias de los menores, acompañamiento terapéutico para niños y familias, atención diaria de los menores (controles médicos, alimentación, aseo personal, etc). Asistir a las Audiencias programadas en Tribunales, realizar visitas domiciliarias.</i>
Lugar geográfico de ejecución	<i>Bremen 1316 – Ñuñoa</i>

(Repetir la tabla para otros proyectos relevantes)

NOMBRE DEL PROYECTO	Sala Cuna y Jardín Infantil (Convenio con Junji)
Público Objetivo / Usuarios	30 niños y niñas residentes del Hogar
Objetivos del proyecto	Brindar educación de calidad a los menores que viven en el Hogar Misión de María
Número de usuarios directos alcanzados	30 niños y niñas
Resultados obtenidos	El 100% de los niños y niñas que residen en el Hogar Misión de María reciben educación de calidad de acuerdo a sus edades, para ello se han organizado 3 niveles de atención: (sala cuna menor, sala cuna mayor y nivel heterogéneo)
Actividades realizadas	Participar de una rutina diaria educativa que permite estimular y alcanzar aprendizajes esperados de acuerdo a sus edades
Lugar geográfico de ejecución	Bremen 1316 – Ñuñoa

2.6. Identificación e Involucramiento con Grupos de Interés

CUADRO N° 2

Grupo de interés	Forma de relacionamiento
Colegios	Campañas para recolectar productos que cubran las necesidades del Hogar, visitas recreativas que busquen entretenimiento y acompañamiento a los niños.
Empresas	Campañas para recolectar productos que cubran las necesidades del Hogar, visitas recreativas que busquen entretenimiento y acompañamiento a los niños.

2.7. Prácticas relacionadas con la evaluación/medición de la satisfacción de los usuarios y resultados obtenidos

En ambos proyectos las evaluaciones recibidas por los organismos en convenio, han sido muy buenas, lo que ha permitido la renovación de éstos anualmente.

2.8. Participación en redes y procesos de coordinación con otros actores

El Hogar se relaciona permanentemente con Tribunales de Familia, hospitales, jardines infantiles y salas cunas, organismos de protección de la infancia, SENAME, JUNJI, y otras instituciones afines con el trabajo con familia.

2.9. Reclamos o Incidentes

Apartado la ocurrencia de reclamos o incidentes relevantes, si los hubiere, y su resolución, tales como:

- Incidentes de discriminación, y acciones correctivas
- Reclamos o quejas relacionadas con derechos humanos
- Incidentes de corrupción y medidas tomadas
- Multas por incumplimiento de leyes o regulaciones y su valor monetario)

A la fecha no se presenta ningún registro de reclamos, incidentes ni multas.

2.10. Indicadores de gestión ambiental

A partir del 2016 se está llevando a cabo un trabajo para calentar el agua, a través de la instalación de paneles solares.

3. Información de desempeño

3.1. Objetivos e Indicadores de Gestión

CUADRO OBJETIVO GENERAL

Objetivo general	Indicador (principal de gestión)	Resultado
Desarrollar un plan de intervención psicosocial con las familias atendidas	1) Elaboración de un plan de intervención semestral. 2) Entrevistas psicosociales 3) Visitas domiciliarias	1) El 100% de las familias atendidas cuentan con un plan de intervención que de cuenta de la particularidad del caso, revisado semestralmente. 2) El 100% de las familias atendidas cuentan con entrevistas con el psicólogo/a y asistente social asignado para cada caso. 3) El 100% de las familias atendidas cuentan con visitas

		domiciliarias de parte de la dupla psicosocial.
--	--	---

CUADRO OBJETIVOS ESPECÍFICOS

Objetivo específico	Indicador	Resultado
Brindar a los niños y niñas un ambiente de protección que ayuda a reparar los efectos nocivos de la institunacionalización	1)Cada niño cuente con un adulto significativo 2) Cada niño sea visitado por sus familias. 3) Cada niño reciba cuidados apropiados para su edad,(como educación, alimentación, salud, vestuario, Etc. 4) Cada niño cuente con un acompañante terapéutico	1) El 100% de los niños y niñas tienen asignado un adulto significativo. 2) El 100% de los niños y niñas tienen visitas asignadas, no obstante de los 30 niños atendidas, sólo 25 reciben visitas de sus familiares y 5 se encuentran en situación de abandono. 3) El 100% de los niños y niñas reciben cuidados apropiados para su edad. 4) De una población de 30 niños y niñas, solo 5 cuentan con acompañante terapéutico.

3.2. Indicadores Financieros

CUADRO DE INDICADORES FINANCIEROS

a. Ingresos (en M\$)	2015	2014
Con restricciones		
Sin restricciones		
TOTAL DE INGRESOS <i>(Debe ser consistente con el total de ingresos reportado en la carátula y en los Estados Financieros)</i>		
Ingresos provenientes del extranjero (en M\$)		
Otros indicadores relevantes:		
$\frac{\text{Ingresos provenientes del extranjero}}{\text{TOTAL DE INGRESOS}} \times 100$	%	
$\frac{\text{Ingresos provenientes del extranjero}}{\text{Ingresos provenientes del extranjero}} \times 100$	%	
Remuneración principales ejecutivos / Total remuneraciones	%	

4. Estados Financieros

4.1. Balance General al 31 de Diciembre de 2015 (Estado de Posición Financiera)

ACTIVOS	Año 2015 M\$	Año 2014 M\$
Circulante		
Disponible: Caja y Bancos	20.613	36.368
Inversiones Temporales	41.787	9.056
Cuentas por Cobrar		
Donaciones por Recibir		
Subvenciones por Recibir		
Cuotas Sociales por Cobrar (Neto)		
Otras cuentas por cobrar	2.857	2.257
Otros activos circulantes		
Existencias	1.538	4.239
Impuestos por recuperar		
Gastos pagados por anticipado	509	2.378
Otros		
Activos con Restricciones		
Total Activo Circulante	67.304	54.268

Fijo		
Terrenos		
Construcciones	93.059	89.567
Muebles y útiles	50.218	41.616
Vehículos		
(-) Depreciación Acumulada	(57.994)	(51.938)
Activos de Uso Restringido para invertir en.....		
Total Activo Fijo Neto	85.283	79.245

Otros Activos		
Inversiones		

PASIVOS	Año 2015 M\$	Año 2014 M\$
Circulante		
Obligación con Bancos		439
Cuentas por Pagar y Acreedores varios	1.086	1.086
Otros pasivos		
Impuesto a la Renta por Pagar		
Retenciones	4.558	4.090
Provisiones	39.389	31.500
Ingresos percibidos por adelantado		
Total Pasivo Circulante	45.033	37.115

Largo Plazo		
Obligaciones con Bancos		
Fondos Recibidos en Administración		
Provisiones		
Total Pasivo a Largo Plazo	0	0

TOTAL PASIVO	0	0
PATRIMONIO		

Activos con Restricciones			Sin Restricciones	107.554	96.390
			Con Restricciones Temporales		
			Con Restricciones Permanentes		
Total Otros Activos	0	0	TOTAL PATRIMONIO	107.554	96.390
TOTAL ACTIVOS	152.587	133.513	TOTAL PASIVO Y PATRIMONIO	152.587	133.513

4.2. Estado de Actividades 1° de Enero al 31 de Diciembre de 2015

	Año 2015 M\$	Año 2014 M\$
Ingresos Operacionales <i>(Debe ir en la carátula)</i>		
Privados		
Donaciones	47.204	17.587
Proyectos	23.733	14.993
Venta de bienes y servicios	1.348	1.127
Otros	37.802	36.448
Estatales		
Subvenciones	194.097	175.397
Proyectos		
Venta de bienes y servicios		
Total Ingresos Operacionales	304.184	245.552
Gastos Operacionales		
Sueldos, Leyes Sociales y honorarios	(218.240)	(185.766)
Gastos Generales	(1.726)	(1.304)
Gastos Administrativos	(72.751)	(55.698)
Depreciación	(4.031)	(3.987)
Castigo de incobrables		
Total Gastos Operacionales	(296.748)	(246.755)
Resultado Operacional	7.436	(1.203)
Ingresos No Operacionales		
Renta de inversiones	0	307
Ganancia venta de activos		
Indemnización seguros		
Total Ingresos No Operacionales	0	307
Egresos No Operacionales		
Gastos Financieros	(35)	(151)

Porventa de activos		
Porsiniestro		
Total Egresos No Operacionales	(35)	(151)
Resultado No Operacional	0	(1.047)
Resultado antes de impuestos	7.401	(1.047)
ImpuestoRenta		
Déficit / Superávit del Ejercicio <i>(Debe ir en la carátula)</i>	7.401	(1.047)

4.3. Estado de Flujo de Efectivo 1° de Enero al 31 de Diciembre de 2015

	Año 2015 M\$	Año 2014 M\$
Flujo de efectivo proveniente de actividades operacionales		
Donacionesrecibidas		
Subvenciones recibidas	193.224	175.397
Cuotas sociales cobradas	27.374	13.736
Otros ingresos recibidos	57.873	40.809
Sueldos y honorarios pagados (menos)	(214.289)	(188.463)
Pago a proveedores (menos)	(34.396)	(32.477)
Impuestos pagados (menos)	(1.226)	(596)
Total Flujo Neto Operacional	28.560	8.406
Flujo de efectivo proveniente de actividades de inversión		
Venta de activosfijos		
Compra de activos fijos (menos)	(6.871)	(1.452)
Inversiones de largo plazo (menos)		
Compra / venta de valores negociables (neto)	9.055	
Total Flujo Neto de Inversión	2.184	(1.452)
Flujo de efectivo proveniente de actividades de financiamiento		
Préstamosrecibidos		
Interesesrecibidos	731	
Pago de préstamos (menos)		

Gastos financieros (menos)	(612)	(151)
Fondos recibidos en administración		
Fondos usados en administración (menos)	(4.800)	(4.089)
Total Flujo de financiamiento	(4.681)	(4.240)
Flujo Neto Total	26.063	2.714
Variación neta del efectivo	26.063	2.714
Saldo inicial de efectivo (<i>Saldo de Disponible: Caja y Bancos 2014 de la hoja Balance</i>)	36.338	33.624
Saldo final de efectivo (<i>Saldo de Disponible: Caja y Bancos 2015 de la hoja Balance</i>)	62.401	36.338

4.4 Tabla IFAF 1° de Enero al 31 de Diciembre de 2015

Objeto ONG:			
Año o período de la Tabla IFAF: 2014			
	Código del proyecto	Año 2015 M\$	Total M\$
1.- Saldo inicial para el período			
1.1.- En efectivo		36.338	36.338
1.2.- En especies			
TOTAL SALDO INICIAL		36.338	36.338
2.- ENTRADAS (DONACIONES - TRANSFERENCIAS) DEL PERÍODO			
			277.799
2.1.- Donaciones o transferencias superiores a US\$ 20.000		268.403	268.403
2.2.- Donaciones o transferencias con objetivos específicos			
2.3.- Donaciones o transferencias inferiores a US\$ 20.000		9.396	9.396
2.4.- Ingresos propios			
3.- TOTAL PAGOS DEL PERÍODO			
			(251.736)
3.1.- Pagos realizados a proyectos con objetivos específicos			

3.2.- Transferencias a otras OSFL			
3.3.- Pagos realizados a proyectos en general			
3.4.- Pagos por gastos de administración y generales		(251.736)	(251.736)
4.- SALDO FINAL			62.401

4.5 Notas explicativas a los Estados Financieros (Información de contexto analítica)

Deben incluirse todas las Notas Explicativas a los Estados Financieros que sean relevantes para complementar las cifras expuestas en los Estados Financieros

1. Información General

Incluir en esta nota cualquier información general relevante no contemplada en las secciones anteriores.

2. Criterios Contables Aplicados

(Se deberá incluir, en los casos que corresponda, una descripción de los criterios contables aplicados en la preparación de los estados financieros que a continuación se establecen, teniendo presente que de existir otros que no hayan sido nombrados en esta descripción, deberán ser debidamente revelados)

a. Período Contable

Los presentes estados financieros se encuentran referidos al período de doce meses comprendido entre el 1 de enero y el 31 de diciembre de 2015

b. Bases de preparación

Los estados financieros han sido preparados de acuerdo a principios de contabilidad generalmente aceptados en Chile.

c. Bases de presentación

Los estados financieros del ejercicio anterior han sido actualizados extracontablemente para efectos comparativos, indicando el índice respectivo, y se han efectuado las reclasificaciones correspondientes, en caso de proceder.

d. Bases de consolidación

Los estados financieros consolidados incluyen los activos, pasivos, resultados y flujo de efectivo de la matriz y sus filiales. Los montos y efectos de las transacciones efectuadas entre las entidades consolidadas han sido eliminados.

e. Criterio de reconocimiento de ingresos

Los ingresos se reconocen sobre la base de lo devengado, al momento de establecerse compromisos contractuales o formales por donaciones o subvenciones, y por el perfeccionamiento de las ventas de bienes o servicios.

f. Bases de conversión

Los saldos en dólares estadounidenses y unidades de fomento incluidos en el estado de posición financiera han sido traducidos a pesos al cierre del ejercicio, de acuerdo al tipo de cambio informado por el Banco Central de Chile y al valor de cierre de la unidad reajutable, conforme a las siguientes paridades:

	<u>\$ por unidad</u>
Dólares estadounidenses	\$710,16
Unidad de fomento	UF \$25.629.09-

g. Activo Fijo

Los bienes del activo fijo se registran a su valor de adquisición y/o construcción.

La depreciación es determinada en base al método Indirecto considerando la vida útil asignada para los distintos grupos de bienes.

h. Existencias

Las existencias corresponden principalmente a Donación Artículos de Aseo y han sido valorizadas a su precio de mercado estimado.

i. La valorización de inversiones se ha hecho de acuerdo a lo indicado en las cartolas respectivas informadas por las instituciones financieras respectivas.

j. Bases y forma de cálculo de la indemnización por años de servicio

La *Corporación* no otorga a su personal el beneficio de indemnización por años de servicio

3. **Cambios Contables**

Los estados financieros al 31 de diciembre de 2016 no presentan cambios en las políticas contables respecto a igual período del año anterior.

4. **Caja y Bancos** Corresponde a los saldos consignados en el Balance General y están acordes a lo informado por el Banco a la misma fecha.

Saldo Cta Cte 1860155645 Banco de Chile \$11.189.522-

Saldo Cta Cte 1860412780 Banco de Chile Sename \$7.219.309-

Saldo Cta Cte 1861072153 Banco de Chile Junji \$2.203.370-

5. **Inversiones y Valores Negociables**

\$ 41.787.068 en Fondo Mutuo Cash

6. **Fuentes de financiamiento y aportes por cobrar**

Nuestra Corporación tiene una residencia que acoge a 30 lactantes, contamos con aportes de subvención de Sename x \$ 159.678.880.- equivalente a 51,95% y Junji x \$ 33.419.316.- equivalente a un 10,87%.

Dado a que las subvenciones no cubren los gastos operacionales en un 100%, nos vemos en la necesidad de invitar a ser aportantes a empresas de las cuales destacamos las principales:

Johnson & Son Chile Ltda	\$ 13.200.000.-
Danone	\$ 1.200.000.-
Prodea	\$ 1.200.000.-
Laboratorios Durandin	\$ 3.000.000.-
Colegio Nido de Aguilas	\$ 2.600.000.-
Municipalidad de Providencia	\$ 1.113.000.-
Municipalidad de Ñuñoa	\$ 1.000.000.-
Panadería Pan y Miel	\$ 1.200.000.-
Asimismo la Corporación realiza 2 eventos anuales:	
Tallarinata	\$ 10.435.000.-
Charla Económica	\$ 7.000.000.-

7. Impuesto a la Renta

No aplica para el presente periodo pago de Impuesto a la Renta

8. Contingencias y Compromisos

La Corporación no tiene contingencias y compromisos que revelar.

9. Hechos Posteriores

No hay hechos posteriores a la fecha de los Estados Financieros presentados

10. Remuneraciones de los Directores, Consejeros (de haberlos), y equipo Directivo

La Corporación no remunera a ningún título a sus directores ni tiene consejeros
El equipo directivo recibió una remuneración total de \$ 20.230.367.-

11. Cambios Patrimoniales (en caso de que sea aplicable)

a. Variaciones Patrimoniales

	Sin Restricciones	RestriccionesTemporales	RestriccionesPermanentes	Total
PatrimonioInicial	100.153			100.753
Traspos por término de restricciones				0
Variaciones según Estado de Actividades	7.401			7.401
Patrimonio Final	107.554	0	0	107.554

b. Restricciones

La Corporación no tiene restricciones que comprometan la gestión presupuestaria ni su patrimonio, más allá de los destinos que deben darse a las subvenciones que recibe del Sename y la Junji por los respectivos programas en ejecución.

12. Apertura de gastos por proyectos y clasificación según Estado de Actividades

Apertura de resultados operacionales según restricciones

	Sin Restricciones	Restricciones Temporales	Restricciones Permanentes	Total
Ingresos y Ganancias				
Aportes estatales				0
Aportes privados				0
Gastos y Pérdidas				
Sueldos, Leyes Sociales y honorarios				0
Gastos Generales				0
Gastos Administrativos				0
Depreciaciones				0
Castigo Cuotas Incobrables				0
TOTAL				

* El total cuadra con el Resultado Operacional del Estado de Actividades

13. Apertura por proyecto

14.

	Proyecto 1	Proyecto 2	Proyecto 3	Uso general	Total
Ingresos					
Privados					0
Estatales					0
Otros					0
Ingresos totales	0	0	0	0	0

Gastos y Pérdidas					0
Directos:					0
Sueldos, leyes sociales y honorarios					0
Gastos generales					0
Gastos de administración					0
Otros					0

Indirectos					0
Sueldos, leyes sociales y honorarios					0
Gastos generales					0

Gastosadministración					0
Otros					0
EgresosTotales	0	0	0	0	0
RESULTADO OPERACIONAL					

5. Manifestación de responsabilidad de la dirección e Informe de terceros

“Los abajo firmantes se declaran responsables respecto de la veracidad de la información incorporada en el presente informe Anual (anual / trimestral), referido al 31 de Diciembre de2015, de acuerdo al siguiente detalle:

Nombre	Cargo	RUT	Firma
Rodrigo Winter Igualt	Representante Legal	6.599.591-3	_____
Gustavo favre Domínguez	Director	6.318.911-1	_____
Joel Cancino	Contador	_____	_____
Luz María Medina	Gerente General	5.310.377-4	_____
_____	_____	_____	_____

En caso de no constar firmas en documento web por favor marque la siguiente casilla

Las firmas constan en documento original entregado al Ministerio de Justicia

Fecha: 16 de Agosto de 2016