

**PRESENTACIÓN ESTÁNDAR DE MEMORIA Y BALANCE
DE ORGANIZACIONES DE LA SOCIEDAD CIVIL
FECU SOCIAL SIMPLIFICADA**

Fecha de publicación:

Período reportado: 1° de Enero al 31 de Diciembre de 2015

1. Carátula

1.1. Identificación

a. Nombre de la Organización	Fundación Amigos de Jesús
b. RUT de la Organización	65.044.194-K
c. Tipo de Organización	<i>fundación</i>
d. Relación de Origen	<i>N/A</i>
e. Personalidad Jurídica	<i>N° de decreto 02634, fecha 01-04-2013; Fecha de inscripción en el Registro</i>
f. Domicilio de la sede principal	Avenida Huelén 2001, Comuna de Cerro Navia
g. Representante legal	<i>Gladys Hortensia Ramírez Gómez – Rut: 8.572.610-2</i>
h. Sitio web de la organización	www.amigosdejesus.cl

1.2. Información de la organización

a. Presidente del Directorio	Gladys Hortensia Ramírez Gómez
b. Ejecutivo Principal	Felipe Rodriquez Cañas
c. Misión / Visión	Acoger y acompañar con amor a niños y jóvenes con discapacidad, que se e situación de pobreza y a sus familias, para entregarles una mejor calidad de inclusión social y reconstruir su dignidad y autoestima tanto de ellos como de que pertenecen.
d. Área de trabajo	Discapacidad y pobreza
e. Público objetivo / Usuarios	Niños. niñas. jóvenes v adultos en situación de discapacidad v pobreza
f. Número de trabajadores	31 (Confirmar)
g. Número de voluntarios	15

1.3. Gestión

		2015	2014			2015	2014
a. Ingresos totales M\$		270.748	240.552	e. Superávit o Déficit del ejercicio M\$		25.799	(2.753)
b. Privados M\$	Donaciones	141.176	110.875	f. Identificación de las tres principales fuentes de ingreso (Específicas)	SENADIS	72.926	77.845
	Proyectos	20.948	9.980		Fundaciones Privadas	35.948	24.980
	Venta de bienes y servicios		3.177		Socios privados	106.311	
	Eventos	16.208	7.814	g. N° total de usuarios directos		68	66
Socios	9.153	2.668					
c. Públicos M\$	Subvenciones			h. Indicador principal del gestión y su resultado del período		No se ha definido el indicador de gestión	
	Proyectos	83.263	106.038				
	Venta de bienes y servicios						

2. Información general y de contexto

2.1 Carta del máximo responsable de la organización

La Fundación Amigos de Jesús nace como una organización comunitaria de base en la Comuna de Cerro Navia (Agrupación de Ayuda a Niños Discapacitados Mariano Puga), la cual se conforma de familias con niños y jóvenes en situación de discapacidad, pobreza y exclusión. Esta organización surge desde la necesidad de la misma comunidad, quienes liderados por una pobladora logran organizarse y dar respuesta a esta necesidad, creando una Casa de Acogida para niños y jóvenes con discapacidad en extrema pobreza en la comuna de Cerro Navia.

En el año 2009 esta organización se consolida como la Fundación Amigos de Jesús, cuya misión es *“Acoger y acompañar con amor a niños y jóvenes con discapacidad, que se encuentran en situación de pobreza y a sus familias, para entregarles una mejor calidad de vida, facilitar su inclusión social y reconstruir la dignidad y autoestima, tanto de ellos, como de la comunidad a la que pertenecen”* y los objetivos son:

- Promover la inclusión, el encuentro y vínculo de niños, niñas y jóvenes con discapacidad en su comunidad y a través de ésta con la sociedad.
- Difundir y fomentar el respeto de los derechos de las personas con discapacidad.
- Ser un referente de desarrollo de buenas prácticas en el logro de inclusión y ejercicio de derechos de personas con discapacidad y sus familias.

La visión de la Fundación es facilitar el que niños y jóvenes con discapacidad y sus familias pueden desarrollar sus proyectos de vida con los apoyos necesarios desde la comunidad y vivir plenamente la inclusión en la sociedad.

Lo anterior se traduce en identificar e intervenir en los siguientes focos de intervención.

- Personas en situación de discapacidad
- Familias, especialmente mujeres cuidadoras de personas en situación de discapacidad.
- Equipo de trabajo
- Comunidad

Actualmente se desarrollan cinco programas (dos centros diurnos, programa de apoyo domiciliario, taller laboral, casa compartida y extensión horaria), distribuidos en la Región Metropolitana y del Maule. El proceso de crecimiento sostenido, ha sido resultado de la permanente búsqueda de responder a las necesidades de las personas en situación de discapacidad, las familias y la comunidad, que se han sumado a esta organización, como así también a la mantención y mejoramiento de la calidad técnica de las atenciones.

A nivel país, el 20,0% (ENDISC, 2015) de la población chilena mayores de 18 años se encuentra en situación de discapacidad. De las personas en situación de discapacidad el 11,7% presenta discapacidad leve a moderada y el 8,3% discapacidad severa. La situación de discapacidad tiene una directa relación con el género, ya que afecta mayoritariamente a mujeres, existiendo un 24,9% de mujeres en situación de discapacidad y un 14,8% de hombres en situación de discapacidad. El 66% de las mujeres en situación de discapacidad presentan mayor grado de discapacidad y los hombres en situación de discapacidad severa corresponden al 34%.

Las personas en situación de discapacidad ven disminuida su participación social, ya que el 61,3% de las personas en situación de discapacidad no participa activamente en alguna organización social y sólo el 7,5% de las personas en situación de discapacidad participa como organizador u organizadora.

En el acceso a los derechos de salud, rehabilitación y trabajo, sólo el 19,1% de las personas en situación de discapacidad ha accedido a rehabilitación en el último año. El 42,8% de las personas en situación de discapacidad participa del mundo laboral y sólo el 21,8% de las personas en situación de discapacidad severa se encuentran ocupados.

La Fundación, desarrolla sus actividades en el sector poniente de Santiago y en Sanatorio, Región del Maule, específicamente con familias de las Comunas de Cerro Navia, Renca, Quinta Normal y Lo Prado. Según el índice de protección social 2014, del Ministerio de Desarrollo Social, las comunas se encuentran en los segmentos de alta prioridad y media alta prioridad. Lo anterior refleja la vulnerabilidad de las familias del proyecto.

En la Región del Maule la población en situación de discapacidad mayores de 18 años corresponde al 20,2%, de estos el 12,1% tiene discapacidad leve o moderada y el 8,1% discapacidad severa.

A diferencia de la población general, donde el 48% (ENDISC, 2004) presenta una condición socioeconómica baja, en las personas con discapacidad de la Región el 65% presenta esta condición. Sobre el acceso a servicios en la Región, 3 de cada 4 personas con discapacidad a tenido acceso a servicios de salud, sociales y rehabilitación. De las personas con discapacidad en la Región, 3 de 5 han recibido atención básica en salud y un tercio servicios diagnósticos. Sólo el 4.4% ha recibido rehabilitación en el último año, este porcentaje es menor que la proporción de personas con discapacidad que han accedido a rehabilitación en todo el país que corresponde a un 6.5%.

Los usuarios y usuarias que asisten al Centro, residen en una localidad rural de la Región del Maule, podemos mencionar que la distribución de las personas con discapacidad es más frecuente en sectores rurales que urbanos, por cada 5 personas con discapacidad en zonas rurales hay 4 personas con discapacidad en zonas urbanas, por lo que la discapacidad es 1.2 veces más frecuentes en zonas rurales. En estas zonas el porcentaje de personas que presenta discapacidad aumenta en la medida que aumentan los grados de severidad de la discapacidad, por lo tanto en zonas rurales la tendencia de la severidad se presenta de forma aumentada, mientras que en medio urbano de forma disminuida.

Los desafíos futuros, es poder consolidar la Fundación en gestión, intervención, voluntariado y contribuir en Políticas Públicas. Lograr sistematizar uno de sus principales programas, Centro Diurno: "Casa de Acogida Amigos de Jesús".

CUADRO N° 1

Directorio Fundación Amigos de Jesús	
Nombre y RUT	Cargo
Gladys Hortensia Ramírez Gómez / rut: 8.572.610-2	Presidenta
Fernando Andrés Contador Díaz Muñoz / Rut: 7.128.369-0	Vice-presidente
Marcelo Rodríguez Vives / Rut: 6.376.812-K	Tesorero
Carla Lehman Scassi-Buffa / Rut: 6.379.539-9	Secretaria
Manuel Ignacio Santa María Mujica / Rut: 6.370.549-7	Director
María Luisa Silva Lafourcade / Rut: 8.512.494-3	Director
Luis Alberto Rojas Luksic / Rut: 5.535.699-8	Director

El directorio aún no se encuentra actualizado en el Registro Civil, pero el trámite ya se inició. La tabla presentada es la del directorio actual.

Los comités del Directorio son los siguientes:

Comité de Administración y Finanzas

Marcelo Rodríguez Vives
Fernando Contardo Diaz Muñoz

Comité de Financiamiento

Gladys Ramírez Gómez
Luis Alberto Rojas Luksic

Comité de Eventos

Luis Alberto Rojas Luksic
Gladys Ramírez Gomez

Comité Recursos Humanos

Carla Lehmann Scassi-Buffa
María Luisa Silva Lafourcade

Comité de Infraestructura

Ignacio Santa María Mujica
Marcelo Rodríguez Vives

La forma en que nombran a los directores está en el artículo quinto de los estatutos de la Fundación.

Art. N°5: No obstante la duración indefinida en sus cargos y sin perjuicio de lo dispuesto en el artículo anterior, los miembros del directorio cesaran en ellos, además, en caso de que perdieren la libre administración de sus bienes o que dejaren de asistir por más de 6 meses consecutivos, a las reuniones de directorio, sin autorización especial de este. Los dos tercios del directorio podrán declarar la inhabilidad física o moral o la inconveniencia de que alguno de los directores continúe en sus cargos, procediendo a removerlos con la autorización de los fundadores o de quien los reemplace, según lo prescrito en el artículo 19. En caso de fallecimiento, renuncia o remoción o cesación en el cargo de un director, el directorio con la mayoría absoluta de sus miembros en ejercicio y la aprobación expresa de los fundadores o de quien los reemplace, nombrara a un reemplazante que durara

indefinidamente en su cargo y desempeñara la funciones que se le asignen, con toda las obligaciones y atribuciones al director que reemplace. Si por cualquier motivo, disminuyera el número de directores impidiendo la formación del cuórum necesario para sesionar y adoptar acuerdo serán los fundadores o quien los reemplace quien designara el número de directores que sean necesarios para completar a los faltantes. Sin perjuicio de lo señalado precedentemente, los propios miembros del directorio deberán pronunciarse acerca de su gestión y entregar esta evaluación a los fundadores con antelación al mes de marzo del año en que los fundadores se pronuncien a cerca de su permanencia o salida.

2.3 Estructura operacional

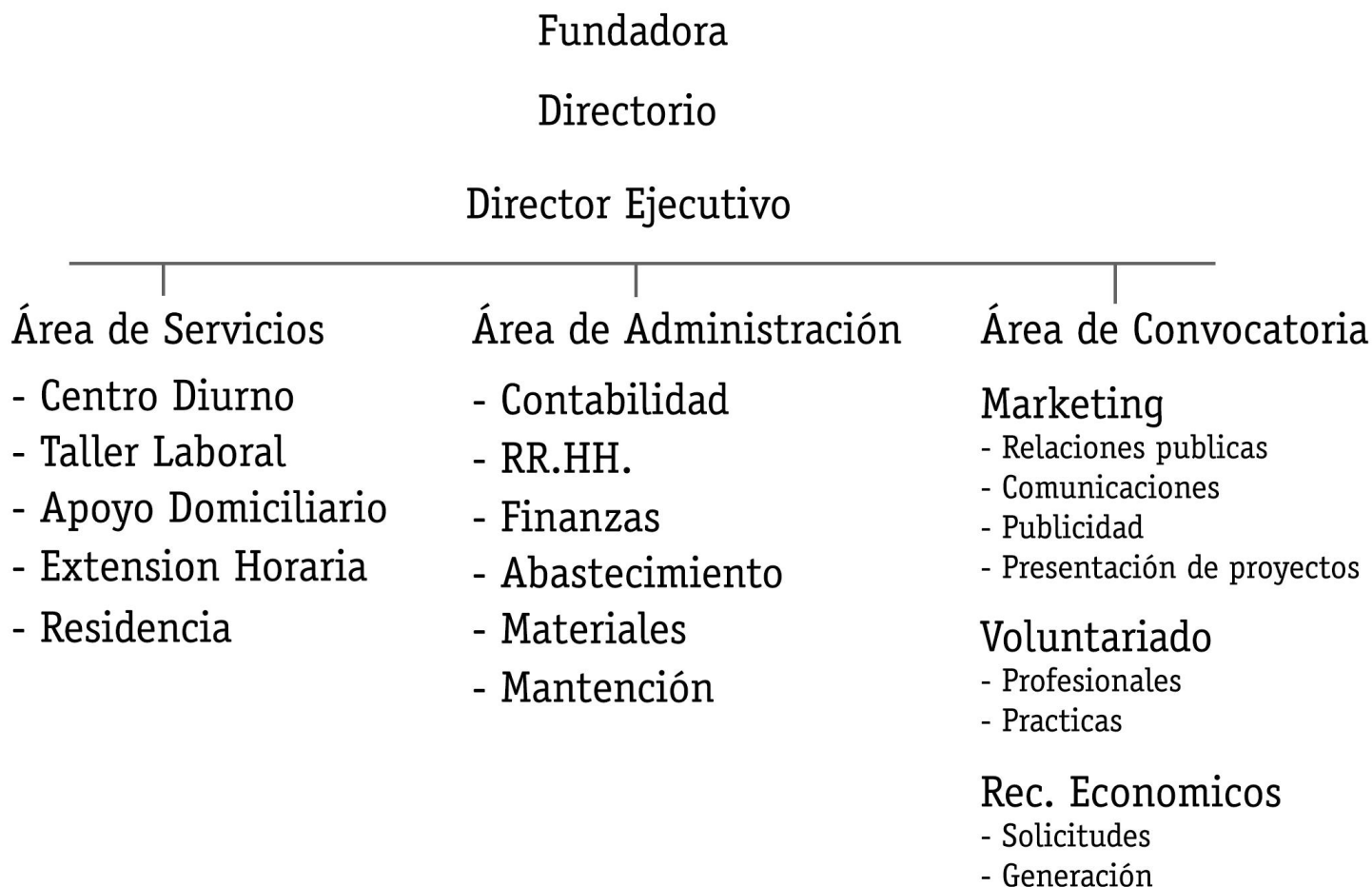

2.4 Valores y principios

Los valores de la organización son:

- Reconocimiento de la dignidad y autonomía moral de cada usuaria, usuaria y sus familias, como características inherentes de todas las personas.
- Transparencia en todo el quehacer de la organización
- Búsqueda permanente de mantener altos estándares de calidad en los servicios.

2.5 Principales actividades y proyectos

a. Actividades

La Fundación atiende y acoge a personas en situación de discapacidad junto a sus familias. Realiza actividades enfocadas a las personas en situación de discapacidad, familias, comunidad y equipo de trabajo, cuyo enfoque es de derecho, utilizando el modelo de Rehabilitación de Base Comunitaria. Actualmente desarrolla cinco programas, enfocados a la rehabilitación y desarrollo de la independencia de las personas en situación de discapacidad, para que puedan vivir en su comunidad. Las principales actividades están centradas en intervenciones individuales y grupales, tanto para las personas en situación de discapacidad como para sus familias, acompañamiento terapéutico, asistencia personal y cuidados a personas en situación de discapacidad. Es importante destacar las actividades de gestión,

orientadas al acceso de algún derecho social, trabajo y educación. También se desarrollan actividades de tiempo libre y recreativo, ya sea en la Fundación o en la comunidad.

a. Proyectos

NOMBRE DEL PROYECTO	Centros Diurnos
Público Objetivo / Usuarios	Niños, niñas, jóvenes y adultos en situación de discapacidad con distintas necesidades de apoyo
Objetivos del proyecto	Lograr la inclusión social de niños, jóvenes y adultos con discapacidad y sus familias que se encuentran en situación de dependencia, exclusión, vulnerabilidad y pobreza.
Número de usuarios directos alcanzados	52 personas en situación de discapacidad
Resultados obtenidos	<ul style="list-style-type: none"> • 100% de usuarios y usuarias que reciben tareas de cuidados. • 100% de los usuarios y usuarias recibe asistencia personal en actividades cotidianas, de acuerdo a sus necesidades. • 65% de usuarios que mantienen y/o aumentan su autonomía e independencia en las áreas del desempeño ocupacional. • 60% de usuarios que mantienen o aumentan sus habilidades sociales, de comunicación e interacción.
Actividades realizadas	<ul style="list-style-type: none"> • Entrenamiento en actividades de la vida diaria • Talleres grupales de estimulación y rehabilitación • Intervención Kinesiológica, Fonoaudiológica y de Terapia Ocupacional • Actividades de tiempo libre y recreativas • Salidas a la comunidad
Lugar geográfico de ejecución	Cerro Navia, Región Metropolitana y Sanatorio, Región del Maule.

NOMBRE DEL PROYECTO	Taller Socio Laboral
Público Objetivo / Usuarios	Jóvenes en situación de discapacidad de la fundación amigos de Jesús pertenecientes al taller laboral, quienes se encuentren en situación de pobreza y exclusión social.
Objetivos del proyecto	Desarrollar habilidades socio-laborales en jóvenes con discapacidad.
Número de usuarios directos alcanzados	<i>14 jóvenes y adultos en situación de discapacidad</i>
Resultados obtenidos	<ul style="list-style-type: none"> • 75% de usuarios participa de los talleres. • 80 % de usuarios logra habilidades laborales básicas. • 2 usuarios logran la colocación laboral regular • 50% de familiares de los usuarios participa en el proceso de inclusión social.
Actividades realizadas	<ul style="list-style-type: none"> • Taller de deportes • Taller de repostería • Taller de huerto • Taller de mosaicos • Taller de tecnología • Entrenamiento en transporte publico • Colocación laboral • Venta de productos • Manejo de dinero • Salidas recreativas • Taller cognitivo.
Lugar geográfico de ejecución	Cerro Navia, Santiago de Chile.

NOMBRE DEL PROYECTO	Apoyo Domiciliario para Personas en Situación de Discapacidad y Dependencia
Público Objetivo / Usuarios	<i>Niños y jóvenes con discapacidad en situación de dependencia y sus familias, que se encuentran en situación de pobreza y exclusión social.</i>
Objetivos del proyecto	Mejorar la Calidad de Vida de personas con discapacidad en situación de dependencia y sus familias pertenecientes a las Comunas de Cerro Navia, Lo Prado y Renca, para que logren una mayor participación e inclusión social a través del programa de Apoyo Domiciliario.
Número de usuarios directos alcanzados	26
Resultados obtenidos	<ul style="list-style-type: none"> • 100% de los usuarios reciben cuidados de salud y asistencia en AVD. • 50% de los usuarios mantienen su independencia. • 50% de los usuarios aumentan su independencia. • 100% de los usuarios que requiere confección de ortesis se realiza gestión. • 100% de los usuarios y usuarias ha mantenido o aumentado sus habilidades funcionales. • 100% de los usuarios ha participado en actividades recreativas. • 23% de los usuarios ha mantenido su participación social. • 8% de los usuarios ha aumentado su participación social. • 23% de los usuarios ha mantenido su participación social. • 8% de los usuarios ha aumentado su participación social. 26% de las familias ha logrado empoderarse en actividades dirigidas a obtener apoyo social y establecer sistemas de apoyo social. • 100% de las monitoras y cuidadoras han adquirido herramientas para apoyar la autonomía y rehabilitación de los usuarios. • 26% de las familias adquieren herramientas para optimizar el uso y acceso a los recursos de la comunidad.
Actividades realizadas	<ul style="list-style-type: none"> • <i>Visitas domiciliarias</i> • <i>Gestión de redes de educación y salud</i> • <i>Estimulación sensorial y cognitiva</i> • <i>Intervención de Terapia Ocupacional, Kinesiología y Fonoaudiología.</i> • <i>Servicios de apoyo y asistencia personal</i>
Lugar geográfico de ejecución	<i>Cerro Navia, Región Metropolitana</i>

NOMBRE DEL PROYECTO	Extensión Horaria para niños, niñas y jóvenes en situación de discapacidad y dependencia.
Público Objetivo / Usuarios	<i>Madres y/o padres trabajadores jefes de hogar con algún hijo/a con discapacidad en situación de dependencia y que no cuentan con apoyo en su cuidado y supervisión. Que se encuentran en situación de pobreza y exclusión social.</i>
Objetivos del proyecto	Garantizar el bienestar físico y emocional de niños, jóvenes y adultos con discapacidad que se encuentran solos en sus casas, ofreciendo un horario extendido para ellos, mientras sus padres y /o cuidadores regresan a sus casas de sus respectivos trabajos
Número de usuarios directos alcanzados	10
Resultados obtenidos	<p>100% de los niños y niñas en situación de discapacidad acceden a servicios de apoyo.</p> <p>40% de los niños y niñas en situación de discapacidad aumentan su independencia en actividades de la vida diaria básicas.</p> <p>60% de los niños y niñas en situación de discapacidad mantienen su independencia en actividades de la vida diaria básicas.</p> <p>100% de los niños y niñas en situación de discapacidad aumentan sus habilidades sociales.</p> <p>40% de los niños y niñas aumentan sus habilidades funcionales</p> <p>100% de los niños, niñas y sus familias aumentan su participación social.</p> <p>100% de los integrantes del equipo adquieren herramientas para apoyar la intervención de personas en situación de discapacidad.</p>
Actividades realizadas	<p>Exploración de intereses y participación en actividades recreativas.</p> <p>Entrenamiento en actividades de la vida diaria básica e instrumental.</p> <p>Taller de habilidades sociales.</p>

	Gestión de redes.
Lugar geográfico de ejecución	<i>Cerro Navia, Región Metropolitana</i>
NOMBRE DEL PROYECTO	Residencia Grupal para adultos en situación de discapacidad
Público Objetivo / Usuarios	Adultos en situación de discapacidad y pobreza, con escasa de red primaria de apoyo o en completo abandono.
Objetivos del proyecto	Lograr que adultos con discapacidad y en situación de dependencia cuenten con una casa donde vivir, a través de una casa grupal en donde puedan estar incluidos en la comunidad y reciban las atenciones que requieren.
Número de usuarios directos alcanzados	6
Resultados obtenidos	<ul style="list-style-type: none"> • 100% de los usuarios reciben atención de cuidados, asistencia en actividades de vida diaria • 100% de usuarios participa de otras organizaciones en la comunidad • 50% de los usuarios mantiene vínculos con su familia de origen
Actividades realizadas	<ul style="list-style-type: none"> • Talleres de Actividades de vida diaria • Actividades recreativas • Talleres de estimulación sensorial y cognitiva • Talleres artísticos
Lugar geográfico de ejecución	Comuna de Sagrada Familia, Curicó. Región del Maule

2.6 Identificación e involucramiento con grupos de interés

CUADRO N° 2

Grupo de interés	Forma de relacionamiento
Servicio Nacional de Discapacidad – SENADIS	Trabajo colaborativo en el mejoramiento permanente de los programas dirigidos a personas en situación de discapacidad. Firma de convenios para ejecución de tres programas.
Comunidad de Organizaciones Solidarias	La Fundación es parte de esta comunidad en donde se ha hecho parte de la mesa de discapacidad.
Comunidad locales	Creación y fortalecimiento de redes de apoyo para las familias atendidas que involucren todas las áreas del bienestar (salud, vivienda, educación, etc.)
Municipio de Cerro Navia y Sagrada Familia	Trabajo colaborativo en el mejoramiento de la situación local de personas con discapacidad y sus familias. Ambos Municipios apoyan a la fundación de acuerdo a sus recursos.
Fundaciones	Alianzas estratégicas de colaboración y apoyo
Colectivo Autonomía para la Vida	La Fundación es parte y fundador del colectivo. se realizan reuniones temáticas e invitaciones académicas, para organizar eventos y exponer en seminarios.
Red de Inclusión y no discriminación de la Comuna de Cerro Navia	La Fundación es parte de esta red, que busca sensibilizar a la comunidad de Cerro Navia, sobre la temática de discapacidad e inclusión social.
Instituciones de Educación Superior	Convenios de Campo Clínico, para que alumnos y alumnas de carreras del área de la salud, realicen su práctica profesional e intermedias.
Instituciones educacionales	Alianzas y campañas solidarias junto a la comunidad educativa.

2.7 Prácticas relacionadas con la evaluación o medición de satisfacción de los usuarios y resultados obtenidos

No se realiza una encuesta de satisfacción a los usuarios, usuarias y familias.

2.8 Participación en redes y procesos de coordinación con otros actores

- Universidad Autónoma: Alumnos y Alumnas de la Escuela de Terapia Ocupacional, realizan práctica profesional en la Fundación.
- Universidad Mayor: Alumnos y Alumnas de la Escuela de Terapia Ocupacional, realizan práctica integrada en la Fundación.
- Universidad Nacional Andrés Bello: Alumnos y Alumnas de la Escuela de Terapia Ocupacional, realizan práctica profesional en la Fundación.
- Universidad San Sebastián: A través de un convenio con la escuela de fonoaudiología de la Universidad San Sebastián, se realiza atención fonoaudiológica a algunos participantes.
- Escuela Especial Los Lirios: Se realizan reuniones de coordinación entre ambas instituciones.
- América Solidaria: Alianza de colaboración para desarrollar un proyecto en la Fundación, con voluntariado profesional por un año.
- Red por la Inclusión y no discriminación de la Comuna de Cerro Navia: participación en las actividades de sensibilización comunitaria en relación a la temática de discapacidad, así como la celebración del Carnaval de la Inclusión.
- CETRAM: participación del equipo de trabajo en los cursos desarrollados por ellos y apoyo en el curso de cuidadoras, a través de integrantes del equipo de la Fundación.
- Instituto de Rehabilitación Teletón: ingreso y continuidad de Terapia de los usuarios(as).
- Tribunal de Familia: Colaboración y coordinación en situaciones de vulneración de derechos de los usuarios y usuarias.
- Colectivo Autonomía para la Vida, instancia de dialogo y visibilización de la situación de discapacidad y Dependencia. Colaboración en la organización del Seminario de Dependencia, realizado en Mayo, por la Escuela de Terapia Ocupacional de la Universidad Santiago de Chile.
- Fundación Colunga: convenio de transferencia para ejecución de proyecto.
- Fundación Descúbreme: Convenio de transferencia para la ejecución de proyecto de educación.
- Intendencia de Santiago: Convenio de transferencia para ejecución de proyecto "cultura para todos y todas".
- Red de alimentos: convenio de transferencia de alimentación semanal a la Fundación.
- Fundación Más Trabajo: trabajo colaborativo para promover la inclusión laboral de jóvenes en situación de discapacidad.
- Establecimiento educacional Orchard College de Curicó: establecimiento en el cual se realizó el evento anual para reunir fondos.
- Caja de Compensación Los Andes: facilita las instalaciones de uno de sus centros vacacionales, para realizar el campamento de verano con los jóvenes.

2.9 Reclamos o incidentes

No existen reclamos e incidentes durante el 2015.

3. Información de desempeño

3.1 Objetivos e indicadores de gestión

- a. ¿Su organización cuenta con indicadores de desempeño definidos?
La Fundación no definió sus indicadores de gestión para el periodo presentado en la Fecu, pero en este proceso se ha definido el objetivo general que se encuentra en directa relación con la Misión de la Fundación, por lo que se espera que en la Fecu del 2016, se pueda medir el cumplimiento de los indicadores.
- b. Si los tiene, se sugiere utilizar los cuadros que siguen, para ilustrar el desempeño del año.

CUADRO OBJETIVO GENERAL

Objetivo general	Indicador (principal de gestión)	Resultado

CUADRO OBJETIVOS ESPECÍFICOS

Objetivo específico	Indicador	Resultado

CUADRO DE INDICADORES FINANCIEROS

	2015	2014
Total de ingresos <i>(Debe ser consistente con el total de ingresos reportado en la carátula)</i>	270.748	240.552
Ingresos provenientes del extranjero (en M\$)	14.027	2.820
OTROS INDICADORES RELEVANTES		
<u>Donaciones acogidas a algún beneficio tributario</u> Total de ingresos	10.64 %	23.52 %

4. Balance Tributario o Cuadro de Ingresos y Gastos

FUNDACION AMIGOS DE JESUS
 HUELEN
 CERRO NAVIA
 R.U.T. 65.044.194-K

BALANCE CLASIFICADO

DESDE ENERO 2015 HASTA DICIEMBRE 2015

COD CUENTA	CANTIDAD	COD CUENTA	CANTIDAD
ACTIVOS		PASIVO	
1115 BANCO	12.885,816	2209 RXR SENADIS 4	1.390.424
1503 DONACION PEND.DE PAGO	2.000,000	2211 RXR PROY COLUNGA	2.454.631
1801 CASA CURICO	15.000,000	2212 RXR MINDESO	1.644.960
1802 VEHICULOS	17.490,000	2216 RXR SENADIS 5	21.801.281
1904 VALORES EN GARANTIA	518,000	2217 RXR SENADIS CURICO 3	4.257.153
		CAPITAL	
		3005 RESULTADO AÑO 2011	3.268,208
		3006 RESULTADO AÑO 2012	-1.128,656
		3007 RESULTADO AÑO 2013	-8.840,198
		3008 RESULTADO AÑO 2014	-2.752,668
		TOTAL PASIVO -----}	31.548,449
		TOTAL CAPITAL -----}	-9.453,314
		RESULTADO NETO -----}	25.798,681
TOTAL ACTIVOS -----}	47.893,816	TOTAL PASIVOS -----}	47.893,816

ESTADO DE RESULTADOS

GANANCIAS

5010	INGRESOS DONACION Y/O APO	112.372,480
5011	INGRESOS CENA PAN Y VINO	12.135,677
5013	INGRESOS CON CERTIFICADOS	28.804,000
5025	INGRESOS POR INVERSIONES	214,830
5026	INGRESOS SOCIOS(TRANSBANK	8.938,602
5031	INGRESOS COLUNGA	16.099,998
5037	CENA PAN Y VINO CURICO	4.071,900
5038	INGRESOS SENADIS CURICO 3	15.000,000
5039	INGRESOS SENADIS 5	57.926,000
5040	INGRESOS CULTURA GORE	10.336,580
5041	INGRESOS DESCUBREME	4.848,320

PERDIDAS

4010	REMUNERACIONES	80.575,756
4018	GASTOS VARIOS	55.790,297
4019	CONSUMOS BASICOS	2.461,651
4029	SEGUROS	277,745
4030	GASTOS BANCARIOS	173,493
4036	REVER PROV PROY X EJEC	-57.365,019
4037	GASTOS COLUNGA	15.575,371
4038	GASTOS MINDESO	21.315,765
4016	GASTOS SENADIS CURICO 2	3.076,150
4040	GASTOS SENADIS EXTH 2	11.179,021
4041	GASTOS SENADIS 4	16.828,695
4043	CAPACITACIONES	168,000
4044	GASTOS CULTURE GORE	10.416,366
4045	GASTOS DESCUBREME	6.060,400
4046	GASTOS SENADIS 5	36.124,719
4047	GASTOS SENADIS CURICO 3	10.742,847
4050	PROVIS PROY X EJEC AÑO SIG	31.548,449

RESULTADO NETO -----} 25.798,681

5. Manifestación de Responsabilidad

En este apartado debe incluirse tanto la manifestación de responsabilidad de la dirección, como el informe del auditor independiente, de haberlo.

“Los abajo firmantes se declaran responsables respecto de la veracidad de la información incorporada en el presente informe anual referido al 28 de julio de 2016, de acuerdo al siguiente detalle:

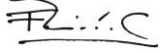
Nombre	Cargo	RUT	Firma
Felipe Rodriguez Cañas	Director Ejecutivo	15384863-7	
_____	_____	_____	_____
_____	_____	_____	_____
_____	_____	_____	_____
_____	_____	_____	_____

En caso de no constar firmas en documento web por favor marque la siguiente casilla

Las firmas constan en documento original entregado al Ministerio de Justicia

Fecha: 28 de julio de 2016